Erityishuollon asiantuntijaryhmä Pe 14.8.2020 klo 14-16

14:00 Avaussanat

Pj Tarja Myllärinen, Kuntaliitto
Varatoimitusjohtaja Hanna Tainio, Kuntaliitto

14:15 Tilaisuuden etenemisen ja pelisääntöjen kuvaus

Jaana Viemerö ja Karri Vainio, Kuntaliitto

14:20 Teema 1 : Sote-järjestäminen, tuottaminen ja maakuntien yhteistoiminta

Alustukset Tarja Myllärinen ja Juha Myllymäki (a 10min)

15:10 Teema2: Omaisuuskysymykset muutoksessa erityishuoltopiirien näkökulmasta

Alustus Karri Vainio / Juha Myllymäki

15:50 Yhteenveto

Puheenjohtaja ja fasilitaattorit

KUNTA LIITTO

KUNTA LIITTO

Kuntaliiton johdon puheenvuoro

Erityishuollon asiantuntijaryhmä pe 14.8.2020

Varatoimitusjohtaja Hanna Tainio

Lausuntokierros ja lakiluonnosten käsittely kuntaverkostoissa

- Kuntatoimijat ovat olleet lähes kokonaan sivussa valmistelusta - lausuntokierroksen merkitys ja näkemysten huomiointi korostuvat

- Kuntaverkostokäsittelyiden tavoitteena on tukea kuntatoimijoita sekä hyödyntää verkostoilta saatavaa palautetta Kuntaliiton oman lausunnon valmistelussa

KUNTA LIITTO

mm. Kuntapulssi extra –kysely 2019

Kunnille tärkeimpiä kysymyksiä sote-uudistuksessa

Kuntien ja alueiden erilaisuuden huomiointi ja uudistuksen vaiheistus

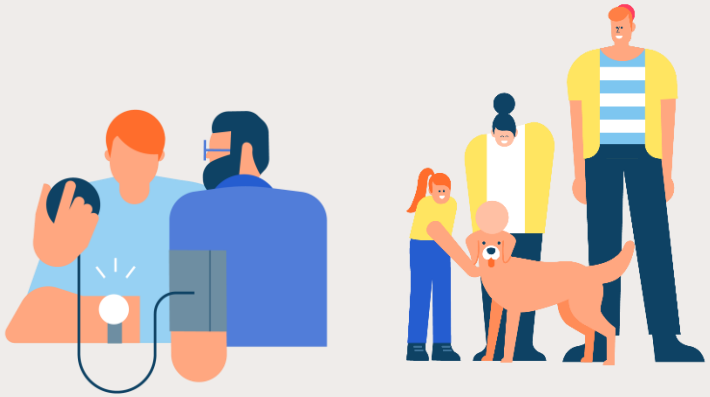

Painopisteen siirto perustason palveluihin ja ennaltaehkäisevään toimintaan

Rahoitus ja vaikutukset kunnille

Lisäksi tietojärjestelmien yhteensovittaminen ja digitalisaation tuomien mahdollisuuksien hyödyntäminen

KUNTA-LIITTO

Kuntaverkostokäsittelyistä tullaan julkaisemaan nostoja Kuntaliiton verkkosivuilla kuntaliitto.fi/soteuudistus

Tarkempi aikataulu

- Kuntaliiton kuntaverkostokäsittelyt 11.8 – 2.9. (yht. >20 tilaisuutta)
- Verkostokäsittelyiden yhteenveto sote-tulevaisuuspäivä webinaarissa 3.9.
- Kuntaliiton lausuntoluonnoksen julkaisu 8.9
- Sote-uudistus ja lausuntoluonnos esillä myös Kuntamarkkinoilla 9.9- 10.9
- Kuntaliiton lausunnon hyväksyminen ja julkaisu 24.9
- Lausuntokierros päättyy 25.9

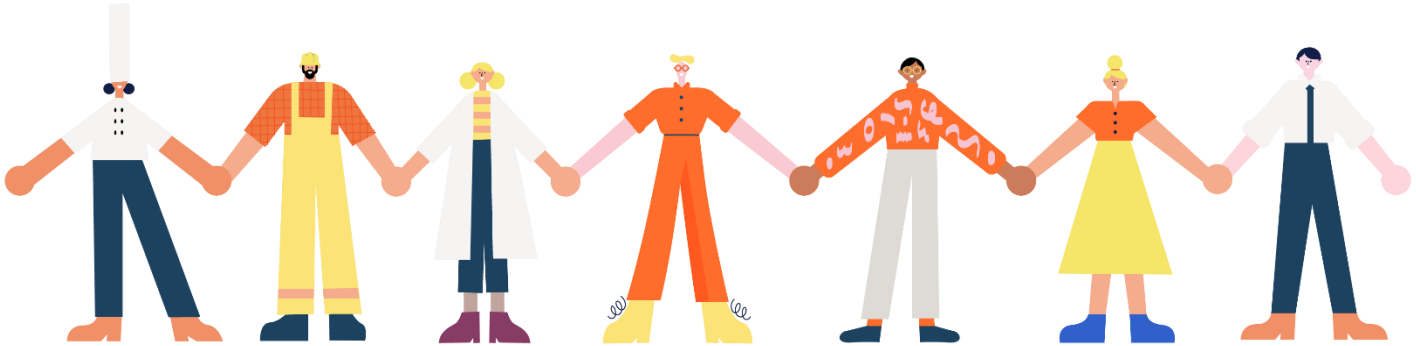

KUNTA LIITTO

Kuntaliiton yhteyshenkilöt lakiluonnoksia koskevissa osa-alueissa

Osa-alue	Vastuuhenkilö
Maakuntien hallinto, suhde kuntiin	Juha Myllymäki
Sote	Tarja Myllärinen
Pelastus	Vesa-Pekka Tervo
Omaisuussiirrot	Arto Sulonen
Rahoituskysymykset	Sanna Lehtonen
Kielikysymykset	Ida Sulin
Toimeenpano	Karri Vainio

etunimi.sukunimi@kuntaliitto.fi

Erityishuollon asiantuntijaryhmä Pe 14.8.2020 klo 14-16

14:00 Avaussanat

Pj Tarja Myllärinen, Kuntaliitto
Varatoimitusjohtaja Hanna Tainio, Kuntaliitto

14:15 Tilaisuuden etenemisen ja pelisääntöjen kuvaus

Jaana Viemerö ja Karri Vainio, Kuntaliitto

14:20 Teema 1 : Sote-järjestäminen, tuottaminen ja maakuntien yhteistoiminta

Alustukset Tarja Myllärinen ja Juha Myllymäki (a 10min)

15:10 Teema2: Omaisuuskysymykset muutoksessa erityishuoltopiirien näkökulmasta

Alustus Karri Vainio / Juha Myllymäki

15:50 Yhteenveto

Puheenjohtaja ja fasilitaattorit

KUNTA LIITTO

Ennakkotehtävään mahdollista vastata myös tilaisuuden jälkeen (jotka eivät ole vielä vastanneet)

KUNTA LIITTO | Association of Finnish Municipalities

Arvio lakiluonnoksista

sote-lakiluonnosten verkostokäsittelyt 2020

Suora linkki:

https://link.webropolsurveys.com/Participation/Public/e5e31597-b9ef-40b7-afb2-13e5262ef2e5?displayId=Fin2040954

KUNTA LIITTO

Sote-järjestäminen, tuottaminen ja maakuntien yhteistoiminta

Erityishuoltopiirien johtajat

14.8.2020 Kuntatalo

Tarja Myllärinen

Lakiehdotukset

- **Sote-maakuntalaki**
- **Sote-järjestämislaki**
- **Laki pelastustoimen järjestämisestä**
- **Sote-maakuntarakennelaki**
- Laki soten ja pelastustoimen **järjestämisestä Uudellamaalla**
- **Voimaanpanolaki** (Laki sotea ja pelaa koskevan uudistuksen toimeenpanosta ja sitä koskevan lainsäädännön voimaanpanosta
- **Laki sote-maakuntien rahoituksesta**
- Lisäksi muutoksia 41 muuhun lakiin

Keskeiset ehdotukset (1)

- Muodostettaisiin 21 maakuntaa
  - Maakunnat perustettaisiin lain tullessa voimaan (tavoiteaika 1.7.2021)
  - Maakuntien perustamisesta ja niihin kuuluvista kunnista säädettäisiin voimaanpanolaissa
    - Sote-maakunnat vastaisivat alueeltaan nykyisiä maakuntia, pl. Helsinki, Enonkoski, Savonlinna, Sulkava ja Rantasalmi

- Uudenmaan maakunnassa
  - Palvelujen järjestämisestä vastaisi neljä sote-maakuntaa, Helsingin kaupunki sekä terveydenhuollossa HUS-maakuntayhtymä
  - Terveydenhuollon järjestämisvastuu jakaantuisi lain ja järjestämissopimuksen mukaisesti alueen sote-maakuntien, Helsingin ja HUS-maakuntayhtymän välillä

- Sote-maakunnilla olisi alueellaan itsehallinto.

- Soten alueellisen yhteistyön ja tarkoituksenmukaisen palvelurakenteen varmistamiseksi muodostettaisiin viisi yhteistyöaluetta

Keskeiset ehdotukset (2)

- Valtion ohjaus vahvistuisi
  - Valtioneuvosto vahvistaisi soten ja pelan strategiset tavoitteet neljän vuoden välein
  - Sote-maakuntien olisi otettava ne huomioon omassa toiminnassa ja yhteistyösopimusten valmistelussa

  - Sote-maakuntien rahoitus valtiolta
    - Kunnallisveron vähennys 12,63 %-yksikköä kaikissa kunnissa, soten osuus peruspalvelujen valtionosuuksista sekä leikkaus kuntien yhteisövero-osuudesta
    - Ei oikeutta ottaa pitkäaikaista lainaa, ministeriöt hyväksyisivät sote-maakunnan investointisuunnitelman
  - Kunnallisen soten ja pelan henkilöstö siirtyisi sote-maakuntien palvelukseen liikkeen luovutuksella
    - HUS-henkilöstö HUS-maakuntayhtymään, Helsingin kaupungin henkilöstö jäisi kaupungin palvelukseen.

KUNTA LIITTO

Sote-järjestämislaki – mitä on hyvä huomata

Huomioita sote-järjestämislaista

- **Ei laajaa valinnanvapautta**
- **Ei erillistä tuottajalakia**
- **Ei velvoitetta järjestämisen ja tuottamisen erottamiseen**
- **Sote-maakunta järjestäjänä päättäisi palvelujen tuottamistavasta**
  - **Ellei** erityislainsäädännössä säädetä toisin – järjestämislaki

- **Soten järjestämisvastuu siirtyisi** kunnilta ja kuntayhtymiltä sote-maakunnille
  - Myös oppilashuollon kuraattorit ja psykologipalvelut siirtyisivät
  - Ei mahdollisuutta sopia sote-palvelujen järjestämisvastuun siirrosta maakunnan ja kuntien välillä

- **Kunnilla olisi ensisijainen vastuu hyvinvoinnin ja terveyden edistämisestä**
  - Kunnalla olisi velvoite tehdä yhteistyötä sote-maakunnan sekä kunnassa toimivien muiden julkisten toimijoiden kanssa sekä yksityisten yritysten ja yleishyödyllisten yhteisöjen kanssa

8 § Sosiaali- ja terveydenhuollon järjestämisvastuu

- Sote-maakunnalla on oltava riittävä osaaminen, toimintakyky ja valmius vastata soten järjestämisestä ja huolehdittava palvelujen saatavuudesta **kaikissa tilanteissa**
- Järjestämisvastuun sisällöstä säädettäisiin sote-maakuntalain 7 §:ssä

- Järjestämisvastuun toteuttamiseksi sote-maakunnalla on oltava:
  - Palveluksessaan toiminnan edellyttämä ammattihenkilöstö,
  - hallinnollinen ja muu henkilöstö,
  - hallinnassaan asianmukaiset toimitilat, välineet ja muut tarvittavat toimintaedellytykset ja
  - järjestämisvastuun toteuttamisen edellyttämä **riittävä oma palvelutuotanto.**

9 § Palvelujen kokoaminen suurempiin kokonaisuuksiin

- Osa sote-palveluista kootaan suurempiin kokonaisuuksiin yhden tai useamman sote-maakunnan järjestettäväksi, jos se on välttämätöntä saatavuuden, laadun tms. takia

- Suurempiin kokonaisuuksiin koottavista palveluista ja niihin liittyvästä työnjaosta säädetään sosiaalihuoltolaissa ja terveydenhuoltolaissa

- Sote-maakunta, jonka järjestettäväksi palvelu on osoitettu käyttää järjestäjän valtaa, **muilla sote-maakunnilla ei ole päätösvaltaa**, eivätkä ne saa järjestää, tuottaa tai hankkia muualta ko. palveluja.

- Sote-maakunnat **vastaavat kuitenkin tehtäviensä rahoituksesta.**

KUNTA LIITTO

3 luku 12 § Palvelujen hankkiminen yksityiseltä palveluntuottajalta

- Palveluja voisi hankkia yksityiseltä, jos se on tarpeen lakisääteisten ja yhdenvertaisten palvelujen järjestämiseksi sekä tehtävien tarkoituksenmukaiseksi hoitamiseksi

- Hankittavien palvelujen on oltava sisällöltään, laajuudeltaan ja määrälliseltä osuudeltaan sellaisia, että sote-maakunta pystyy huolehtimaan **kaikissa tilanteissa** järjestämisvastuunsa toteuttamisesta myös hankittavien palvelujen osalta

- Yksityiseltä palveluntuottajalta **ei saa hankkia**
  - Julkisen vallan käyttöä sisältäviä tehtäviä tai palveluja
  - Sosiaalipäivystystä
  - Kiireellisen hoidon ja päivystyksen palveluja (pl. perusterveydenhuollon päivä- ja ilta-aikaista kiireellistä vastaanottotoimintaa
  - Ensihoitopalveluja

Sopimusten mitättömäksi tuleminen

- Voimaanpanolain 28 § Eräiden kunnilta ja kuntayhtymistä siirtyvien sopimusten mitättömyydestä
  - Koskisi palvelujen ulkoistamissopimuksia ja niihin liittyviä vuokra- ja käyttöoikeussopimuksia, joissa järjestämisvastuun alaisesta päätöksenteosta tai ostopalvelujen sisällöstä ja laajuudesta on sovittu toisin kuin järjestämislain 8 §:ssä säädetään
  - Koskisi myös sopimuksia, joissa sote-maakunnalla ei olisi sopimuksen mukaan irtisanomisoikeutta
  - Sote-maakunta ei vastaisi mahdollisesti sovitusta sopimussakosta
- Koskisi erityisesti sopimuksia, joissa <u>ulkoistettu laajasti pth tai esh palveluja siten, että sopimuksessa sote-maakunnalle ei jäisi riittävää osaamista, omaa palvelutuotantoa tai ohjausmahdollisuutta</u>
- Liitettäisiin kuitenkin vain sellaisiin sopimuksiin, joita ei saataisi osapuolten välisillä neuvotteluilla lainmukaisiksi ilman uutta tarjouskilpailua
- Siirtymäaika kaksi vuotta lain voimaantulosta
- Palveluntuottajalla oikeus korvaukseen
  - Sopimuksen ennenaikaisesta päättämisestä seuraavista välittömistä kustannuksista.

15 § Palvelujen hankintaa koskevan päätöksen perusteleminen

- Hankintapäätöksessä olisi perusteltava :
  - Palvelun hankinnan edellytykset (tarve ja tarkoituksenmukainen järjestäminen),
  - Kuinka sote-maakunta kykenee toteuttamaan järjestämisvastuunsa hankkiessaan palveluja
    - Otettava huomioon erilaiset tilanteet, joissa sopimus voi päättyä tai palveluntuottajan palvelutoiminta voi päättyä tai häiriintyä
  - Miten sote-maakunta on huolehtinut 14 § mukaisista sopimuksen ehtojen asianmukaisuudesta.

4 luku Ohjaus, suunnittelu ja kehittäminen

- 21 § Valtakunnalliset tavoitteet sosiaali- ja terveydenhuollon järjestämiselle
- 22 § Sosiaali- ja terveydenhuollon neuvottelukunta

- **23 § STM:n neuvottelut sote-maakunnan kanssa**
  - Vuosittain STM yhdessä VM:n kanssa
  - Seurataan järjestämisvastuun toteutumista, edellisissä neuvotteluissa sovittujen ja ministeriöiden toimenpide-ehdotusten toimeenpanoa sekä annetaan toimenpide-ehdotukset ja asetetaan uudet tavoitteet, mm.:
    - tuotantorakenne, vähäistä suuremmat palveluhankinnat ja vuokratyövoiman käyttö
    - investoinnit ja investointisuunnitelma
    - tiedonhallinta
    - sote-maakuntien yhteistyösopimuksen toimeenpano sekä työnjako ja yhteistyö muiden sote-maakuntien kanssa
    - omavalvonta

Investointien ohjaus

- **24 § Sote-maakunnan investointisuunnitelma**

- **24 a § Investointisuunnitelman hyväksyminen**
  - Sote-maakunnan investointisuunnitelma **ei saa olla ristiriidassa** valtioneuvoston päättämän, JTS:aan perustuvaan sote-maakunnan **lainanottovaltuuden kanssa**
    - pohjana laskennallinen lainanhoitokate sekä jo olemassa olevien lainojen määrä
    - STM voi hylätä suunnitelman mm., jos investointi voitaisiin tehdä kustannustehokkaammin sote-maakuntien yhteistyönä

  - Sote-maakunnan investointisuunnitelma **ei saa olla ristiriidassa sote-maakuntien yhteistyösopimuksen kanssa.**

Sote-maakunnan sosiaali- ja terveydenhuollon seuranta ja arviointi

- Sote-maakunta laatii vuosittain selvityksen maakunnan sosiaali- ja terveydenhuollon ja talouden tilasta
- THL laatii vuosittain asiantuntija-arvion yhteistyöalueittain ja maakunnittain
- Avit laativat vuosittain selvityksen valvonnan yhteydessä saatujen tietojen perusteella sosiaali- ja terveydenhuollon yhdenvertaisesta toteutumisesta toimialueensa sote-maakunnissa
- STM laatii vuosittain valtakunnallisen selvityksen ja arvion sosiaali- ja terveydenhuollon yhdenvertaisesta toteutumisesta ja rahoituksen riittävyydestä
  - Sisältää ehdotuksen julkisen talouden suunnitelman, valtion talousarvion sekä soten valtakunnallisten strategisten tavoitteiden laatimista ja muuta valtion ohjausta varten.

5. Luku Sote-maakuntien välinen yhteistyö

- Viisi sosiaali- ja terveydenhuollon yhteistyöaluetta
- Yhteistyöalueisiin kuuluvien sote-maakuntien olisi tehtävä **yhteistyösopimus soten alueelliseksi yhteensovittamiseksi,** mm. työnjaosta ja yhteistyöstä (yht. 15 kohdan luettelo):
  - Väestön palvelutarpeen arvioinnissa ja ennakoinnissa
  - Palvelutuotannon seurannassa ja arvioinnissa
  - Päivystystoiminnan työnjaosta
  - Soten menetelmien käyttöönotossa, käytön ja käytöstä poistamisen alueellisista periaatteista
  - Osaamistarpeen arvioinnista ja ennakoinnista yhteistyöalueella
  - Tiedonhallinnan ja sähköisten palvelujen kehittämisessä
  - Häiriötilanteisiin ja poikkeusoloihin varautumisesta
- Kaksikielisten sote-maakuntien yhteistyöstä säädetään erikseen
- Valtioneuvosto olisi tietyin edellytyksin toimivalta päättää sote-maakuntien yhteistyösopimuksesta

7. luku Valmius ja varautuminen

- Sote-maakunnan olisi **varauduttava valmiussuunnitelmilla** häiriötilanteisiin ja poikkeusoloihin **yhteistyössä**
  - alueensa kuntien ja yhteistyöalueensa muiden sote-maakuntien kanssa
  - kuntien ympäristöterveydenhuollon kanssa
- Palvelujen jatkuvuus turvattava myös, kun palvelut hankitaan yksityiseltä palveluntuottajalta
- Yo-sairaalaa ylläpitävät sote-maakunnat ohjaavat valmiussuunnittelua valtakunnallisten yhtenäisten periaatteiden mukaisesti
  - Nämä ylläpitäisivät **sosiaali- ja terveydenhuollon valmiuskeskusta** mm. ylläpitämään yhteistyöalueen tilannekuvaa

KUNTA LIITTO

Maakunnat, maakuntien yhteistoiminta ja maakuntien suhde kuntiin

Juha Myllymäki

Sote-maakunta

- Sote-maakunnat perustetaan voimaanpanolailla, järjestämisvastuu siirtyy 2023.
- Sote-maakuntalaki vastaa rakenteeltaan pääosin edellisen hallituskauden esitystä maakuntalaiksi.
  - Valtuusto, toimielimet, osallisuus, henkilöstö, hallinto ja muutoksenhaku pääosin kuten aiemmin.
  - Järjestämis- ja tuottamistehtävää ei eroteta: ei lakisääteistä tuotannosta vastaavaa liikelaitosta.
  - Suhde valtioon ja kuntiin osin erilainen.
  - Järjestämistehtävä ja palvelujen hankinta erityisen tarkasti säännelty.
- Sote-maakunnan toimiala
  - Järjestää laissa sote-maakunnalle säädetyt tehtävät.
  - Voi ottaa hoitaakseen myös lakisääteisiä tehtäviä **tukevia tehtäviä.**
  - Voi harjoittaa alueellaan lakisääteistä tehtävää tukevaa vähäriskistä liiketoimintaa.
  - Ei laajaa yleistä toimialaa (vrt. kunnat).
  - Markkinoilla toimimista rajoitettu kuten kunnissa.

Sote-maakunta ja kunnat

- Tehtävien siirrot kuntien kanssa
  - Sote-maakunta voi hoitaa **kaikkien** alueensa kuntien kanssa tekemällään sopimuksella kuntien vapaaehtoisia ja sote-maakuntien tehtäväalaan kuuluvia tehtäviä, joihin kunnat ovat osoittaneet rahoituksen.
  - Järjestämisvastuun siirtäminen kunnalle/kunnille edellyttää erillistä toimivaltaa tehtäväkohtaisessa lainsäädännössä. Siirtäminen ei ole mahdollista pelkästään sote-maakuntalain perusteella.
- Maakuntien välinen yhteistoiminta
  - Yhteistoiminnan muodot vastaavat kuntalain mukaisia yhteistoiminnan muotoja.
  - Maakunnat voivat sopia sopimuksen nojalla hoitaa tehtäviään yhdessä.
    - Eivät voi sopia lain perusteella keskitettyjen palvelujen hoitamisesta.
  - Sote-maakuntayhtymä (vrt. kuntayhtymä)
    - Sote-maakunnan toimialaan kuuluvien tehtävien tukipalvelujen tuottamistehtäviä.
    - Sote-maakuntayhtymälle ei voi siirtää järjestämisvastuuta.

Sote-maakunta ja kunnat

- Sote-maakunnan väliaikaisessa valmistelutoimielimessä kuntien, sote-yhteistoiminta-alueen, shp:n (pl. Uusimaa), erityishuoltopiirin ja pelastustoimen edustaja.
- Alueen kunnat ovat sote-maakunnan jäseniä.
- Sote-maakunnan ja alueen kuntien on neuvoteltava valtuustokausittain tehtäviensä hoitamiseen liittyvästä yhteistyöstä, tavoitteista ja työnjaosta.
- Yhteistyövelvoite hyvinvoinnin ja terveyden edistämisessä (järjestämislaki).

KUNTA LIITTO

Omaisuuskysymykset muutoksessa

Karri Vainio ja Juha Myllymäki

Aikataulu

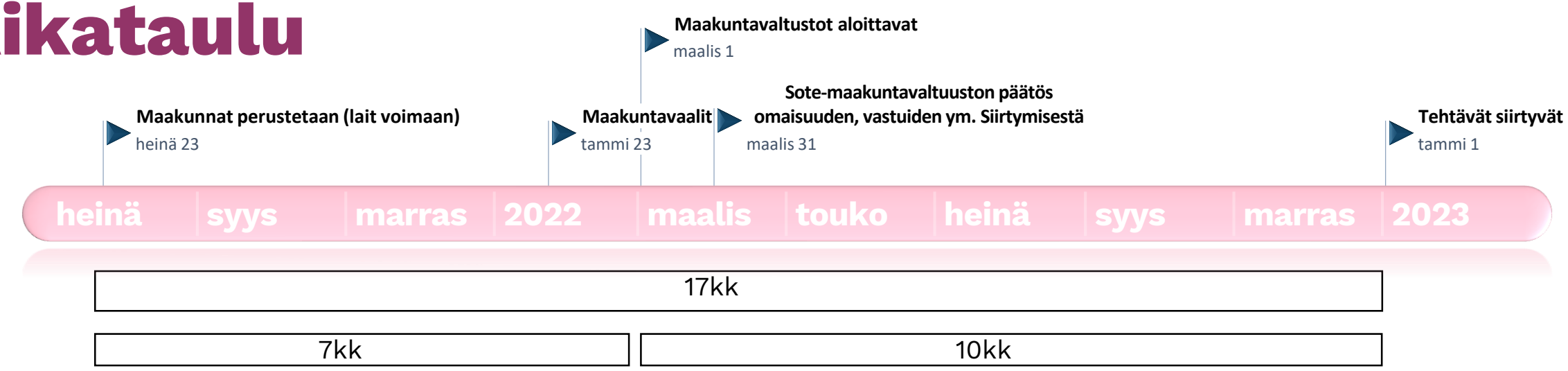

Yleinen

- Maakunnat perustetaan, kun sinä päivänä kun voimaanpanolaki tulee voimaan
- Väliaikainen valmistelutoimielin vastaa sote-maakunnan toiminnan ja hallinnon käynnistämisen valmistelusta,
- vuosien 2023-2026 investointisuunnitelma laadittava vuoden 2021 lopussa
- Selvitys siirtyvästä omaisuudesta, veloista, sitoumuksista ja sopimuksista viim. 28.2.2022
- Sote-maakuntavaltuuston päätös viim. 31.3.2022 omaisuuden, vastuiden ym. Siirtymisestä
- Viim 31.10.2022 ilmoitus velkojen, vastuiden ym. Sopimusosapuolille

Uudenmaan erillisratkaisua koskien lisäksi

- HUS maakuntayhtymän perussopimus hyväksyttävä viim. 30.4.2022
- HUS maakuntayhtymän toimielin järjestäytyy heti kun edustajat ilmoitettu (30.6.2020 mennessä)
- Selvitys työnjaosta 31.12.2022 mennessä
- Järjestämissopimus viim. 2024 loppuun mennessä (ja toimeenpano viim. vuosi hyväksymisestä)

KUNTA LIITTO

Omaisuusjärjestelyt HE-luonnos 15.6.2020

Sairaanhoitopiirit, erityishuoltopiirit

Varat ja velat sekä sitoumukset

Ei korvausta

- Ky-osuudet kirjataan kunnassa peruspääomaa vastaan
- Ky:n alijäämät katettava ennen siirtoa, ylijäämät voidaan palauttaa jäsenkunnille

Kunnat ja muut kuntayhtymät

Sosiaali- ja terveydenhuollon sekä pelastustoimen:

Ei korvausta

- sopimukset, irtaimisto, irtaimen omaisuuden omistusta, hallintaa ja käyttöä koskevat oikeudet sekä immateriaalioikeudet
- sellaisen osake-yhtiön osakkeet, jotka kunta omistaa sote-palvelujen järjestämistä tai tuottamista varten*

Kuntien toimitilat vuokrataan

3 + 1 vuodeksi

MAAKUNTA

*sosiaali- ja terveyspalvelujen tuottamisena pidettäisiin myös sellaista osakeyhtiömuodossa toteutettua toimintaa, joka palvelee yksinomaan sosiaali- ja terveydenhuoltoa ja jonka toiminta on välttämätön edellytys varsinaisten sosiaali- ja terveyspalvelujen tuottamiselle ja toteuttamiselle (erit. asiakas- ja potilastietojärjestelmäyhtiöt)

19 § Sairaanhoitopiirien ja erityishuoltopiirien siirtäminen sote-maakuntiin

- Erikoissairaanhoitolain 7 §:ssä tarkoitetut sairaanhoitopiirien kuntayhtymät sekä kehitysvammaisten erityishuollosta annetun lain (519/1977) 6 §:n 1 momentissa tarkoitetut erityishuoltopiirit siirretään varoineen ja velkoineen sekä sitoumuksineen sote-maakuntiin 1 päivänä tammikuuta 2023.
- Edellä 1 momentissa tarkoitetun kuntayhtymän varat, velat ja sitoumukset liitetään siihen sote-maakuntaan, jonka alueeseen kuntayhtymän jäsenkunnat kuuluvat. Jos kuntayhtymän jäsenkunnat kuuluvat useampaan sote-maakuntaan, varat, velat ja sitoumukset on jaettava sote-maakuntien välillä jäsenkuntien omistusosuuksien suhteessa, paitsi jos varojen, velkojen ja sitoumusten siirrot olisivat sote-maakuntien taloudelliseen kantokykyyn nähden vähäisiä. Sote-maakunnat voivat sopia varojen, velkojen ja sitoumusten jakamisesta myös toisin.
- Sen estämättä, mitä 1 momentissa säädetään, sote-maakunnalla ja 1 momentissa tarkoitettujen kuntayhtymien jäsenkunnilla on oikeus sopia kuntayhtymien maaomaisuuden siirtymisestä myös toisin. Tällöinkin sote-maakunnan järjestämisvastuulle siirtyvän toiminnan edellyttämään rakennusomaisuuteen sitoutuvan kuntayhtymän maaomaisuuden tulee siirtyä sote-maakunnalle.

20 § Selvitys sairaanhoitopiirien ja erityishuoltopiirien omaisuudesta, sopimuksista ja vastuista

- Edellä 19 §:ssä tarkoitettujen sairaanhoitopiirien ja erityishuoltopiirien on tehtävä viimeistään
- 28 päivänä helmikuuta 2022 sote-maakunnalle selvitys:
  - kuntayhtymän omaisuudesta;
  - sote-maakunnan vastuulle siirtyvistä veloista ja muista sitoumuksista, vastuista ja sopimuksista; sekä sellaisista olennaisista omaisuuserissä, sopimuksissa ja vastuissa tapahtuneista ja tiedossa olevista muutoksista sekä toiminnallisista ja taloudellisista riskeistä, jotka eivät ilmene viimeisimmästä tilinpäätöksestä.
- Sote-maakunnalla on oikeus saada käyttöönsä tarpeellisiksi katsomiaan lisätietoja ja asiakirjoja.

54 § Kårkulla

- Kårkulla-kuntayhtymän asiantuntijapalveluja koskevat tehtävät ja sitä hoitava henkilöstö sekä sen Varsinais-Suomen sote-maakunnassa sijaitsevat toimitilat siirtyvät Varsinais-Suomen sote-maakunnalle.
- Kårkulla -kuntayhtymän kehitysvammaisten neuvolapalvelut ja niitä hoitava henkilöstö siirtyy osaksi sen maakunnan toimintaa, jossa tehtävää hoitava henkilöstö sijaitsee. Jos henkilöstö on hoitanut tehtävää myös ennen sote-järjestämislain voimaantuloa muiden maakuntien alueella, sote-maakuntien on sovittava palvelujen tuottamisesta myös muiden maakuntien alueella.
- Kårkulla-kuntayhtymän asumispalveluyksiköt sekä päivä- ja työkeskustoiminta sekä niihin liittyvät kiinteistöt ja toimitiloja koskevat vuokrasopimukset siirtyvät 1 päivänä tammikuuta 2023 lukien sen sote-maakunnan omistukseen, jonka alueella ne sijaitsevat. Jos näissä siirtyvissä asumispalveluyksiköissä tai päivä- ja työkeskustoiminnassa on ennen vuotta 2023 järjestetty palveluja myös muiden maakuntien asukkaille, ovat maakunnat velvollisia sopimaan toiminnan jatkamisesta viimeistään 31 päivänä toukokuuta 2022 mennessä. Jos asukkaalle järjestetään palvelut 1 päivänä tammikuuta 2023 omassa sote-maakunnassaan, asukkaan kotimaa-kunta ei kuitenkaan ole velvollinen tekemään sopimusta.
- Edellä 2 ja 3 momentissa tarkoitetut sopimukset ovat voimassa, kunnes maakunnat sopivat sosiaali- ja terveydenhuollon järjestämisestä annetun lain 37 §:ssä tarkoitetusta yhteistyöstä ja työnjaosta. Yhteistyöstä ja työnjaosta on sovittava viimeistään 1 päivänä syyskuuta 2023 ja siinä on sovittava myös edellä 2 ja 3 momentissa tarkoitetuista asioista.