

## Skatter och statsandelar

Uppgifter om kommunernas skatteinkomster och statsandelar

Mikko Mehtonen

9.10.2019

### Kommunernas skatteinkomster, Md. €

	2017	2018	2019	2020	2021	2022	2023
<b>Skatteslag</b>							
Kommunalskatt	18,90	18,76	19,10	20,28	20,99	21,71	22,37
Samfundsskatt	1,87	1,86	1,91	2,00	2,10	2,17	2,23
Fastighetsskatt	1,77	1,81	1,88	1,92	1,94	1,96	1,99
<b>Skatter sammanlagt</b>	<b>22,55</b>	<b>22,43</b>	<b>22,89</b>	<b>24,20</b>	<b>25,03</b>	<b>25,84</b>	<b>26,59</b>
<b>Ändring-%:</b>							
Kommunalskatt	0,2	-0,8	1,8	6,2	3,5	3,4	3,0
Samfundsskatt	22,0	-0,6	2,9	4,7	5,0	3,3	2,8
Fastighetsskatt	4,3	2,2	3,7	2,1	1,0	1,0	1,5
<b>Skatter sammanlagt</b>	<b>2,0</b>	<b>-0,5</b>	<b>2,1</b>	<b>5,7</b>	<b>3,4</b>	<b>3,2</b>	<b>2,9</b>
Inkomstskatteprocent, medeltal	19,90	19,84	19,88	19,88	19,88	19,88	19,88
Samfundsskatteprocent	20,0	20,0	20,0	20,0	20,0	20,0	20,0
Andel av samfundsskatt, %	30,34	31,35	31,30	31,30	31,30	31,30	31,30

# Kommunernas skatteinkomster 1990-2023

Löpande priser

Källa: åren 2018-2023 Kommunförbundets  
skatteprognoser (skatteprognosfil)  
Åren 1990-2018 enligt kommunernas  
bokslut (Statistikcentralen)  
Uppdatering: 9.10.2019 / MM

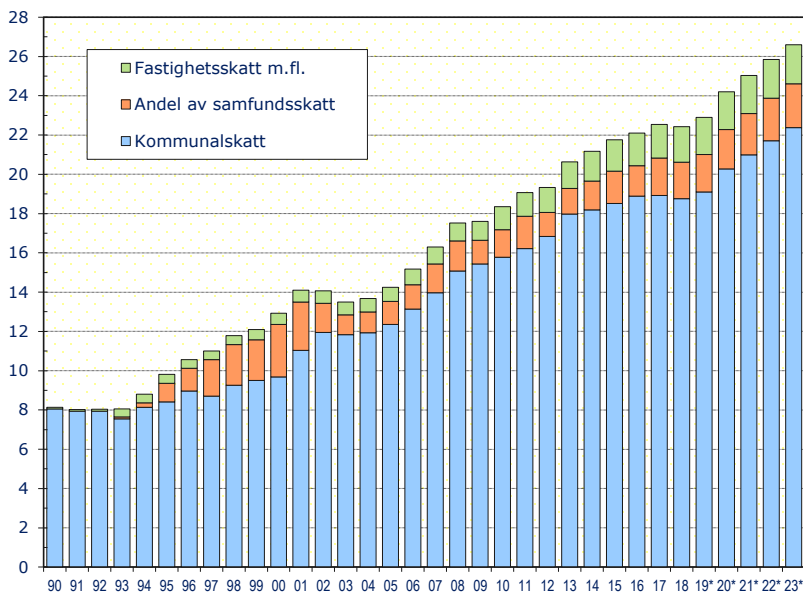

3

# Kommunernas skatteinkomster 2000-2023

Fasta och löpande priser

1) Skatteinkomsterna deflaterade med  
prisindex för basservice

Källa: åren 2019-2023 Kommunförbundets  
skatteprognoser (skatteprognosfil)  
Åren 1990-2018 enligt kommunernas bokslut  
(Statistikcentralen)  
Basserviceprisindex 2000-2018  
(Statistikcentralen). Indexprognoserna 2019-  
2023 (FM)  
Uppdatering: 9.10.2019 / MM

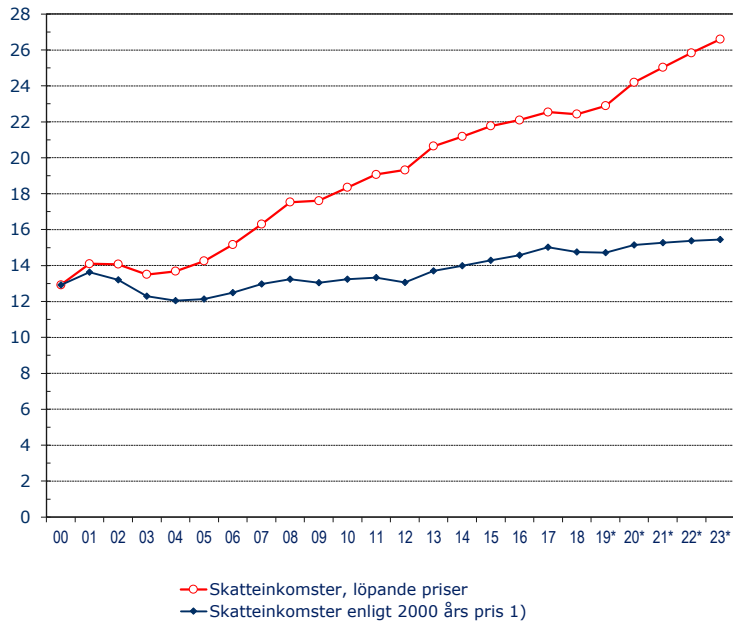

4

# Kommunernas genomsnittliga inkomst- skattesats 1965-2019

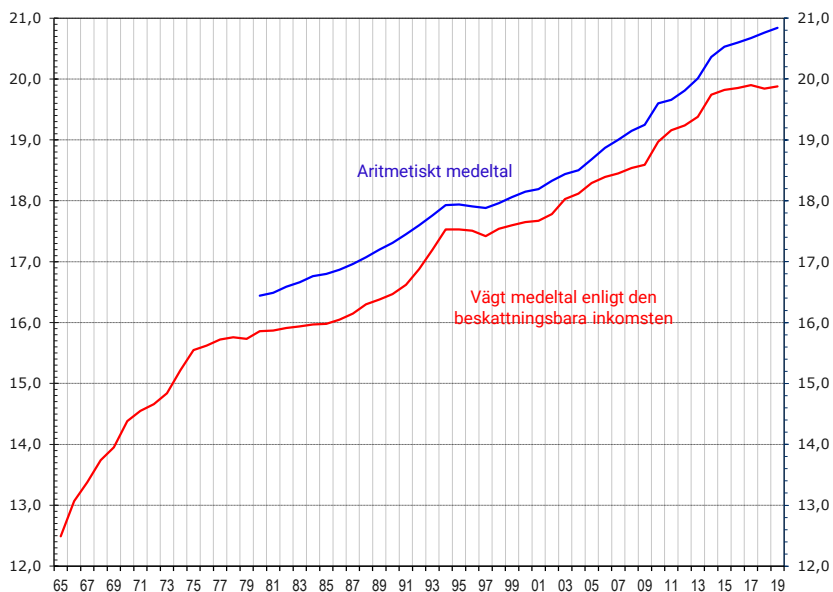

Källa: Kommunförbundet,  
År 2019 Skatteförvaltningen  
Uppdatering: 9.5.2019 / MM



5

# Kommunernas inkomst- skattesatser 2000-2019

År	Genomsnittlig inkomstskatte -% 1)		Aritmetiskt medeltal		Kommunernas antal där inkomstskatte -%		Högsta Inkomstskatte -%	Lägsta Inkomstskatte-%
	%	ändring %-enh.	%	ändring %-enh.	Steg	Sjök		
2000	17,65		18,15		83	15	19,75	15,50
2001	17,67	0,02	18,19	0,04	41	6	19,75	15,00
2002	17,78	0,11	18,33	0,14	108	3	19,75	15,00
2003	18,04	0,26	18,44	0,11	93	2	20,00	15,50
2004	18,12	0,08	18,50	0,06	54	2	20,00	16,00
2005	18,29	0,17	18,68	0,18	136	1	21,00	16,00
2006	18,39	0,10	18,87	0,19	140	1	21,00	16,00
2007	18,45	0,06	19,00	0,13	106	3	21,00	16,00
2008	18,54	0,09	19,15	0,15	119	3	21,00	16,00
2009	18,59	0,05	19,25	0,10	67 <sup>2)</sup>	4 <sup>2)</sup>	21,00	16,50
2010	18,97	0,38	19,60	0,35	181	2	21,00	16,25
2011	19,16	0,19	19,66	0,06	49	6	21,50	16,25
2012	19,24	0,08	19,81	0,15	91	3	21,75	16,25
2013	19,38	0,14	20,01	0,20	119	4	22,00	16,25
2014	19,74	0,36	20,36	0,35	156	0	22,50	16,50
2015	19,82	0,08	20,53	0,17	98	0	22,50	16,50
2016	19,85	0,03	20,60	0,07	45	3	22,50	16,50
2017	19,90	0,05	20,67	0,07	47	14	22,50	16,50
2018	19,84	-0,06	20,76	0,09	53	6	22,50	16,50
2019*	19,88	0,04	20,84	0,08	46	5	22,50	16,50

1) Vägt medeltal på basen av beskattningsbara inkomster som motsvarar den skatt som ska betalas. I 2009 års uppgift ingår inte sammanslagna kommuner.

Källa: Kommunförbundet  
År 2019 Skatteförvaltningen  
Uppdatering: 9.5.2019 / MM



6

# Kommunernas inkomstskattesatser åren 1980-2019

Källa: Kommunförbundet, År 2019 Skatteförvaltningen  
Uppdatering: 9.5.2019 / MM

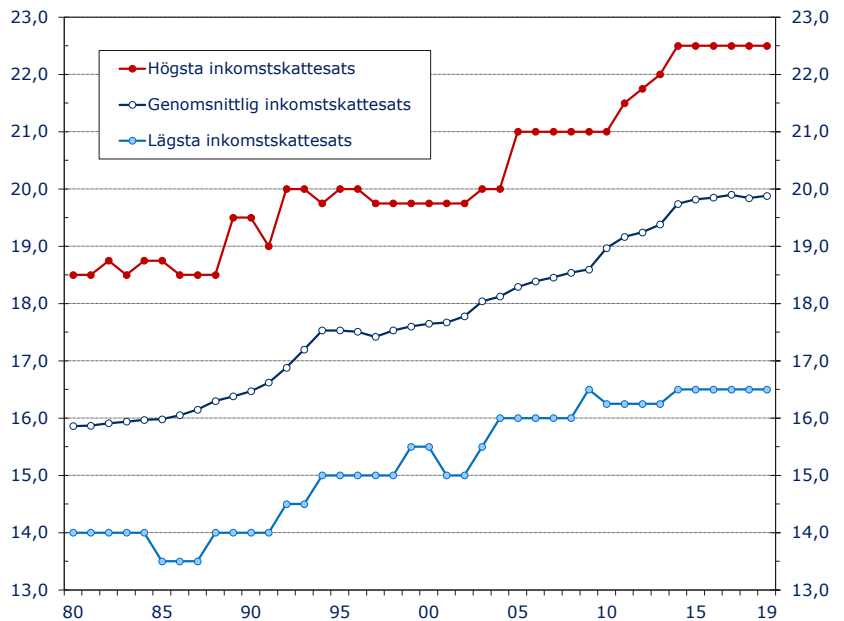

7

# Kommunernas genomsnittliga inkomstskattesats och antal kommuner som höjt skattesatsen åren 1985-2018

Källa: Kommunförbundet, År 2019 Skatteförvaltningen  
Uppdatering: 9.5.2019 / MM

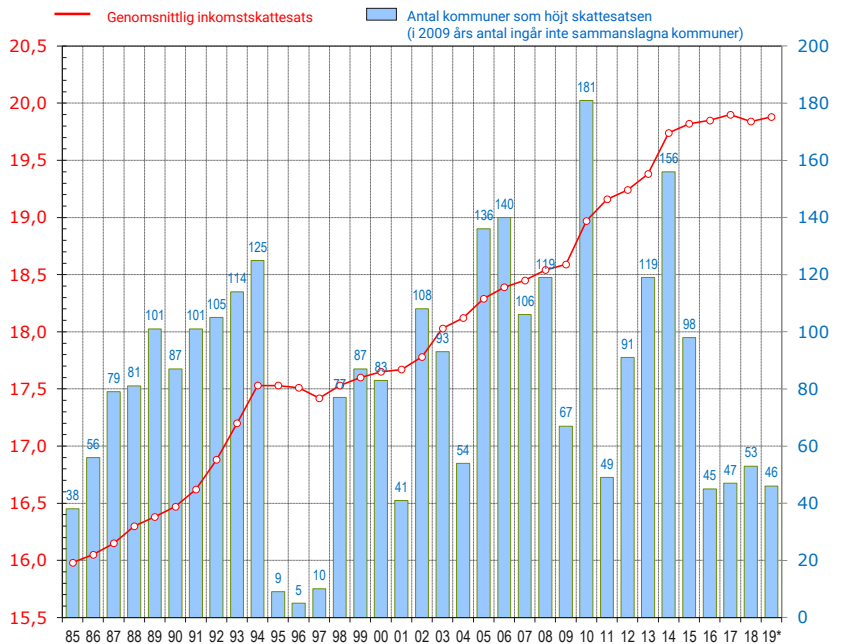

8

# Antal kommuner enligt inkomstskattesats 2019 (311 kommuner)

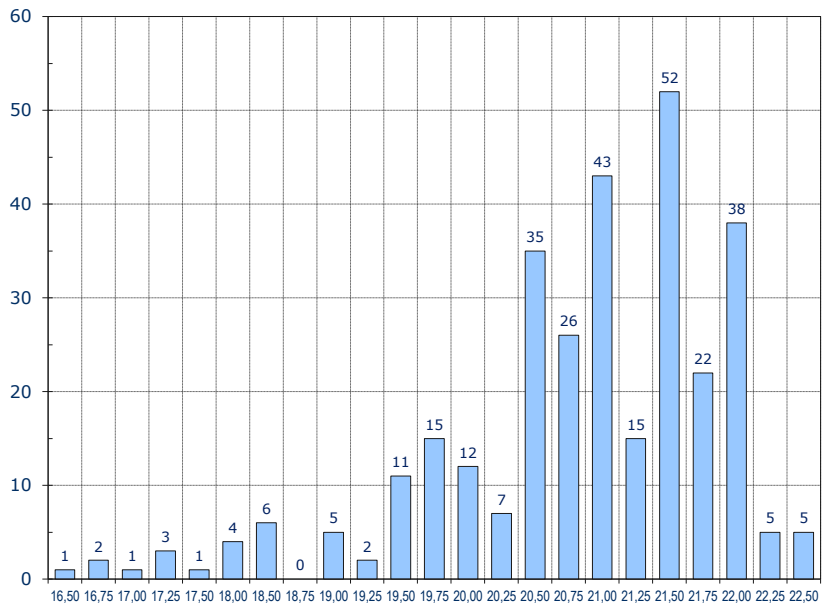

Källa: Kommunförbundet, År 2019 Skatteförvaltningen  
Uppdatering: 9.5.2019 / MM



## Kommunernas inkomstskattesatser år 2019

Landets genomsnittliga skattesatser:  
-vägt medeltal 19,86 %  
-aritmetiskt medeltal 20,76 %

Högsta::		Lägsta:	
Haapajarvi	22,50	Jomala	16,50
Honkajoki	22,50	Brändö	16,75
Jämijärvi	22,50	Lemland	16,75
Reisjärvi	22,50	Grankulla	17,00
Teuva	22,50	Hammarland	17,25
Akaa	22,25	Maarianhamina	17,25
Pelkosenniemi	22,25	Saltvik	17,25
Nyslott	22,25	Föglö	17,50
Vehmaa	22,25	Esbo	18,00
Vimpeli	22,25	Eurajoki	18,00
Alavieska	22,00	Helsingfors	18,00
Haapavesi	22,00	Sottunga	18,00
Halsua	22,00	Eckerö	18,50
Hankasalmi	22,00	Finström	18,50
Hämppilä	22,00	Oeta	18,50
Hämeenkyrö	22,00	Kumlinge	18,50
Isojoki	22,00	Gustavs	18,50
Kaavi	22,00	Luhanka	19,00
Karjoki	22,00	Enare	19,00
Kaskö	22,00	Närdandal	19,00
Kauhajoki	22,00	Sysmä	19,00
Konovesi	22,00	Vanda	19,00
Kronoby	22,00	Vårdö	19,25
Kärkölä	22,00	Kervo	19,25
Merijärvi	22,00	Sibbo	19,25
Multia	22,00		
Mänttä-Vilppula	22,00		
Nivala	22,00		
Orivesi	22,00		
Oulainen	22,00		
Paltamo	22,00		
Parkano	22,00		
Pieksämäki	22,00		
Punkalaidun	22,00		
Raseborg	22,00		
Rautalampi	22,00		
Rautavaara	22,00		
Ruovesi	22,00		
Siikainen	22,00		
Siikajoki	22,00		
Siikalatva	22,00		
Simo	22,00		
Tuusniemi	22,00		
Tyrnävä	22,00		
Urajala	22,00		
Veteli	22,00		
Ylivieska	22,00		
Etseri	22,00		

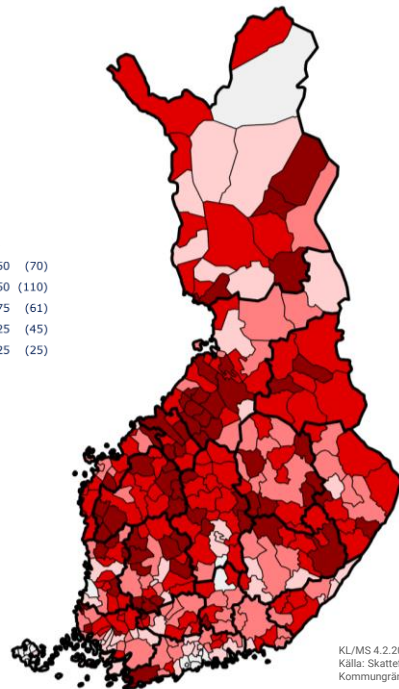
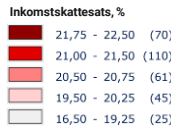

KL/MS 4.2.2019  
Källa: Skatteförvaltningen  
Kommungränser © MML 2017



# Kommunalskattetsatser 1998-2019

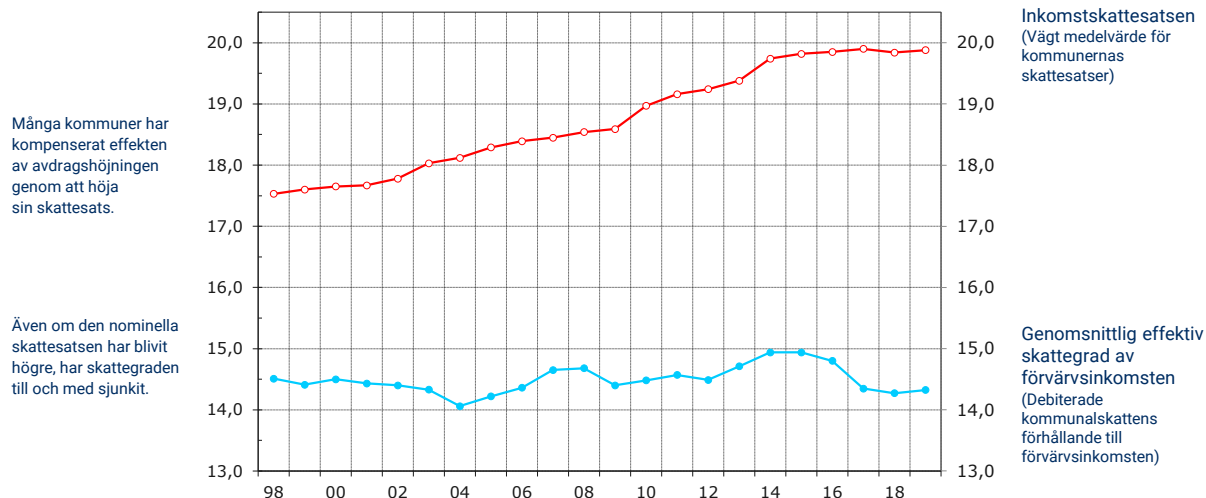

Källa: Kommunförbundet  
Uppdatering: 9.5.2019 / MM

11

## Den debiterade kommunalskattens bildande i hela landet skatteåret 2017, Md. euro

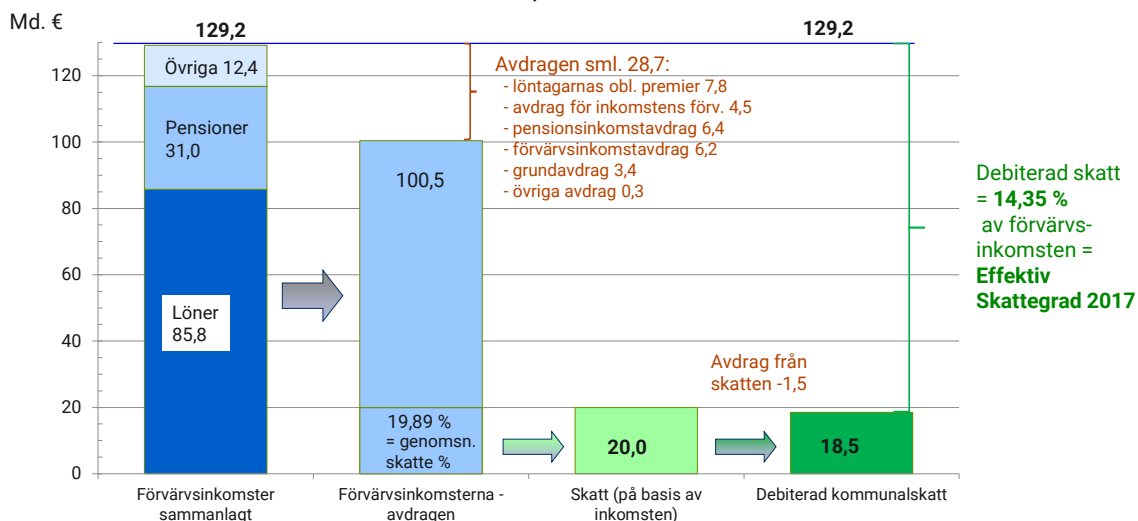

22.2.2018

# Hur förändringarna i kommunernas inkomstskattesatser påverkat kommunernas skatteinkomster 2000-2019

Källa: Kommunförbundet  
Uppdatering: 9.5.2019 / MM

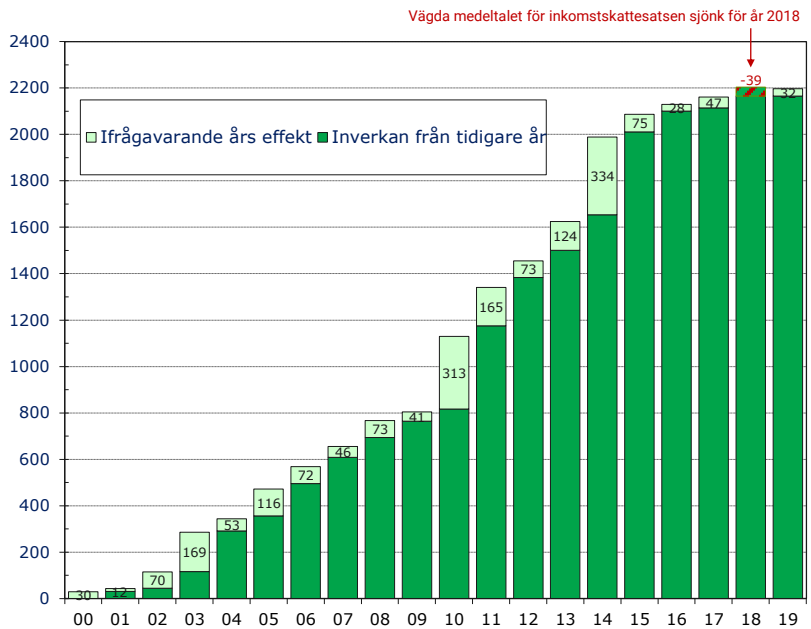

13

# Uppskattning av skattelindringarnas inverkan (netto) på kommunalskatten 1997-2020 MN €

De skattelindringar som gjorts åren 1997-2020 minskar kommunernas skatteinkomster med drygt 4,4 md euro år 2019. Av skattebortfallet har över 800 MN euro inte kompensrats.

Källa: Kommunförbundet  
Uppdatering: 9.10.2019 / MM

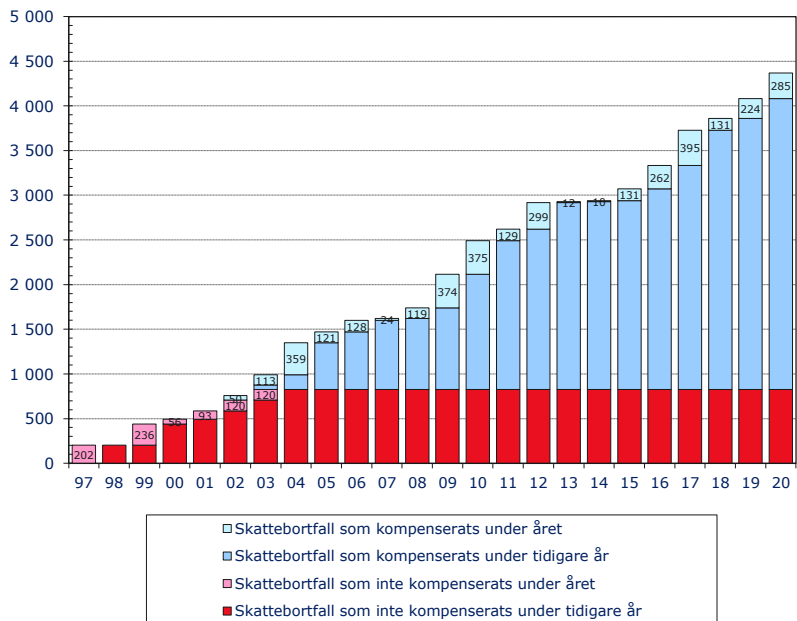

14

# Nedskärningarna i statsandelen för kommunal basservice 2012–2020, mn €

Källa: Kommunförbundet 9/19

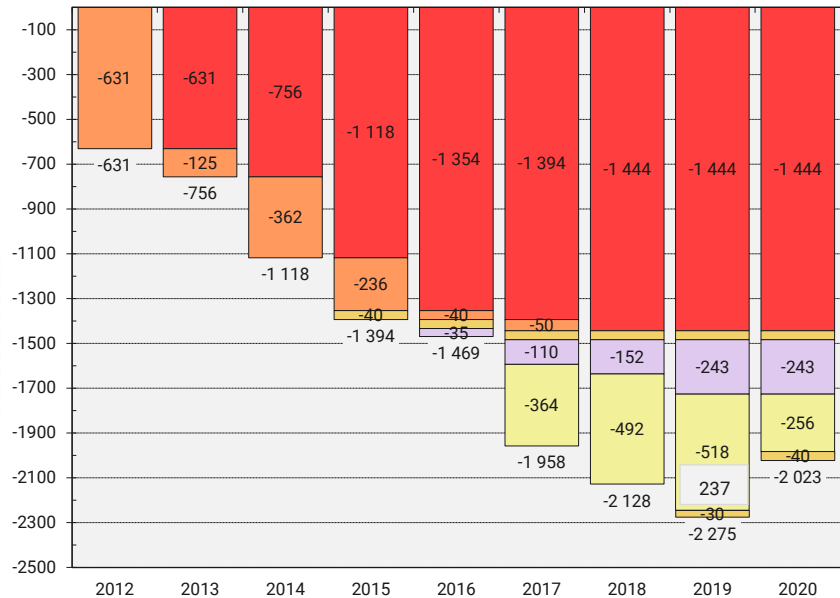

@lehtonenKL 18.9.2019

# Fasta Finlands kommuners statsandelar 2000-2020

Md.€

År 2020 är kompensationen av skattebortfallet 37 % av statsandelarna

Statsandelarnas genomsnittliga årliga ändring åren 2000-2020 är 5,3 %

Utan skattebortfallets kompensation skulle den genomsnittliga årliga ändringen vara 2,9 %

\*preliminära statsandelskalkyler

Källa: Kommunförbundet / FM  
Uppdatering: 9.5.2019 / MM

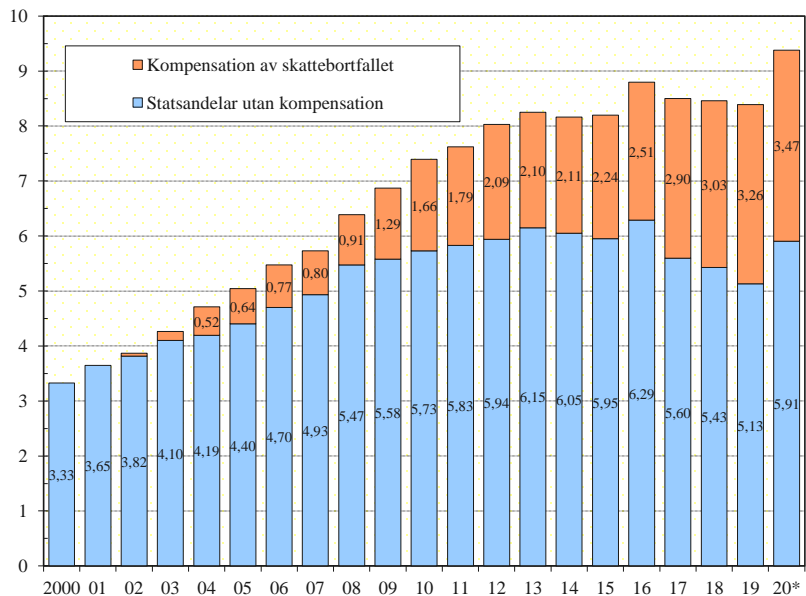



# Skatteinkomster och statsbidrag<sup>1)</sup> i kommuner och samkommuner åren 2000-2023

1) Statsandelar och statsbidrag

Källa: Kommunförbundet / FM, Statistikcentralen  
Uppdatering: 9.10.2019 / MM

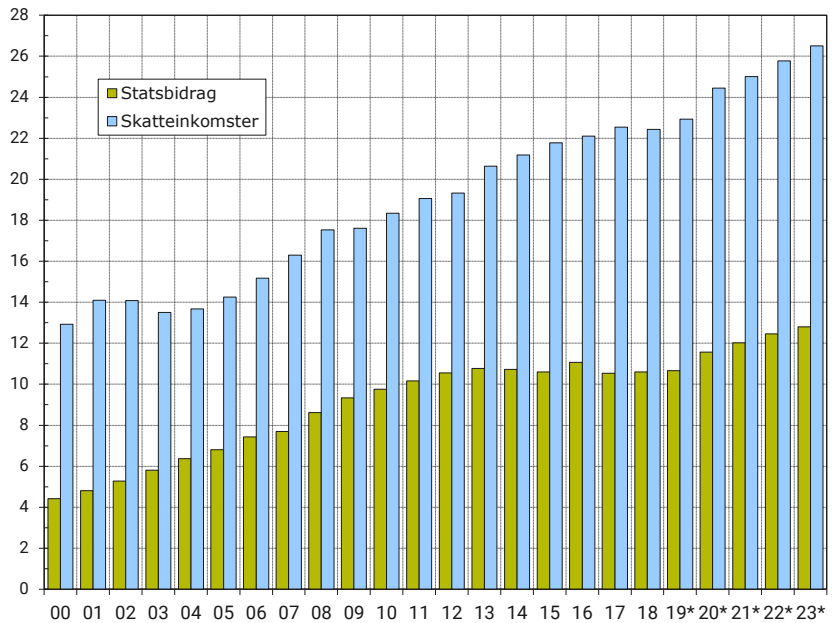

17

# Skatteinkomster och statsbidrag i kommuner och samkommuner<sup>1)</sup>

Åren 1990-2019, fasta priser indexerade (1995=100)

1) Statsandelar och statsbidrag

Källa: Kommunförbundet / FM, Statistikcentralen  
Uppdatering: 9.10.2019 / MM

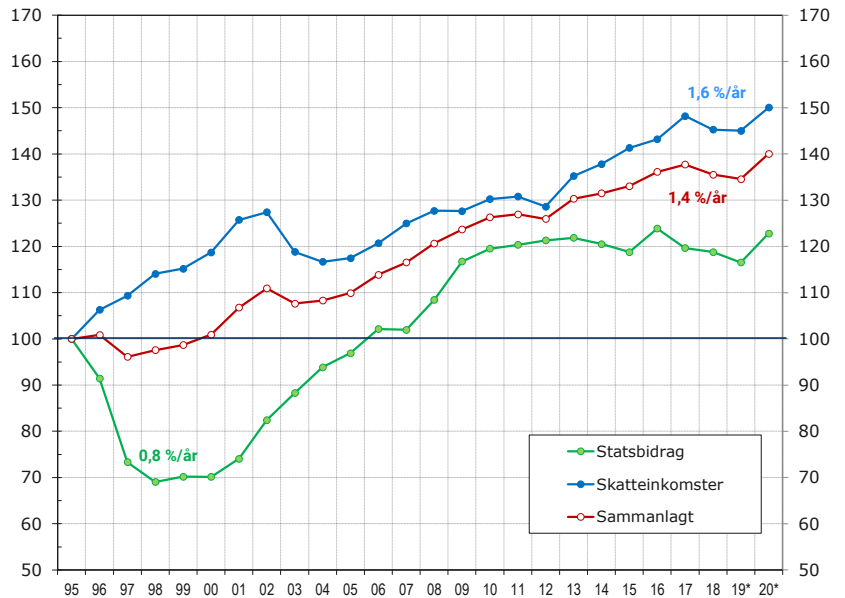

18

## Utjämnning av statsandelar år 2019 på basis av skatteinkomster (år 2017), €/inv.

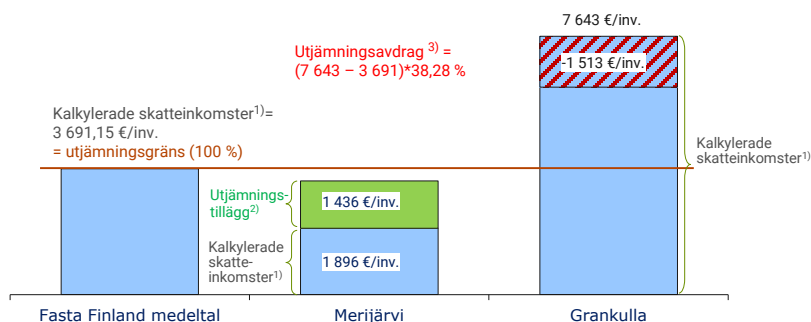

- 1) I de kalkylerade skatteinkomsterna beaktas kalkylerad kommunalskatt, kommunens andel av samfundsskattens avkastning samt hälften av kärnkraftverkens kalkylerade fastighetskatt.
- 2) Kommunens utjämnings-tillägg är 80 % av skillnaden mellan utjämningsgränsen och kommunens kalkylerade skatteinkomster
- 3) Kommunens utjämningsavdragsprocent för den del som överstiger utjämningsgränsen är 30 + den överstigande delens naturliga logaritm.

## Utjämnning av statsandelar på basis av skatteinkomster åren 2010-2019

	2010	2011	2012	2013	2014	2015	2016	2017	2018	2019
<b>Utjämningsbetalare:</b>										
kommunernas antal	61	62	63	62	62	31	32	30	30	29
MN €	-808	-820	-796	-827	-844	-576	-587	-616	-637	-650
<b>Utjämningsmottagare</b>										
kommunernas antal	265	258	257	242	242	270	265	265	265	266
MN €	785	803	761	779	794	1249	1272	1331	1375	1400
<b>Sammanlagt:</b>										
kommunernas antal	326	320	320	304	304	301	297	295	295	294
MN €	-23	-17	-35	-48	-50	673	685	715	738	750