

Skattefinansieringen år 2016, md €

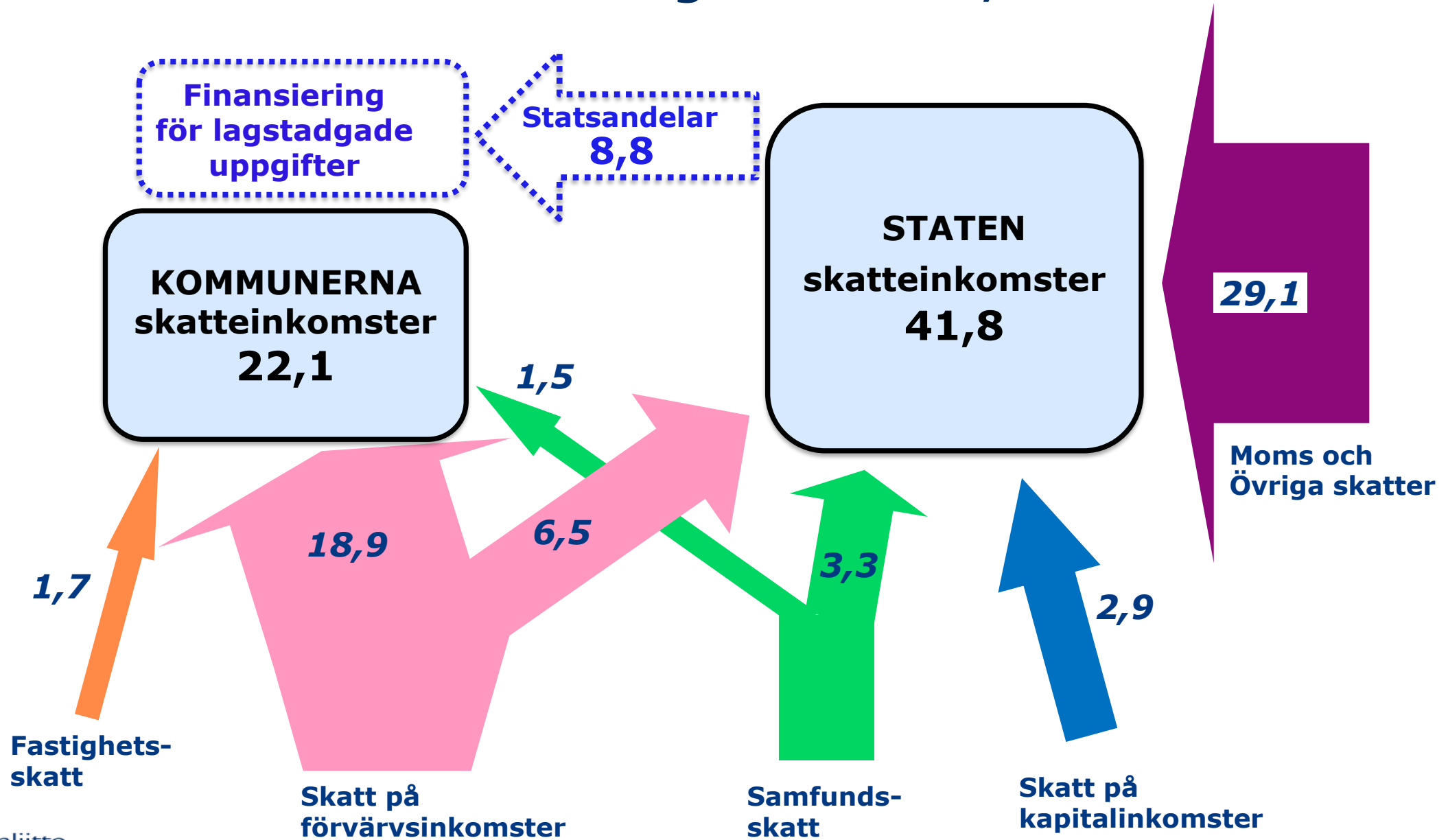

Kommunernas skatteinkomster 2015–2018, md €

	2015	2016*	2017**	2018**
Skatteslag				
Kommunalskatt	18,54	18,87	18,54	18,94
Samfundsskatt	1,65	1,54	1,53	1,62
Fatighetsskatt	1,59	1,67	1,75	1,84
Skatter sammanlagt	21,77	22,07	21,83	22,40
Förändring, %:				
Kommunalskatt	1,9	1,8	-1,7	2,2
Samfundsskatt	12,0	-6,7	-0,3	5,6
Fatighetsskatt	4,9	5,2	5,1	4,8
Skatter sammanlagt	2,8	1,4	-1,1	2,6
Inkomstskattesats, genomsn.	19,82	19,86	19,91	19,91
Samfundskattesats	20,0	20,0	20,0	20,0
Andel av samfundsskatten, %	36,87	30,92 ¹⁾	30,34	31,47 ²⁾

1) Den tillfälliga höjningen av kommunernas samfundsskatteandel på fem procentenheter avslutades år 2016

2) Förskoleutbildningens sänkta klientavgifter kompenseras år 2018 genom en förhöjning av samfundsskatteandelen (60 milj. €) samt fastighetsskatterna (25 milj. €)

Kommunernas skatteinkomster 1990-2018

Löpande priser enligt kommunernas bokslut, md €

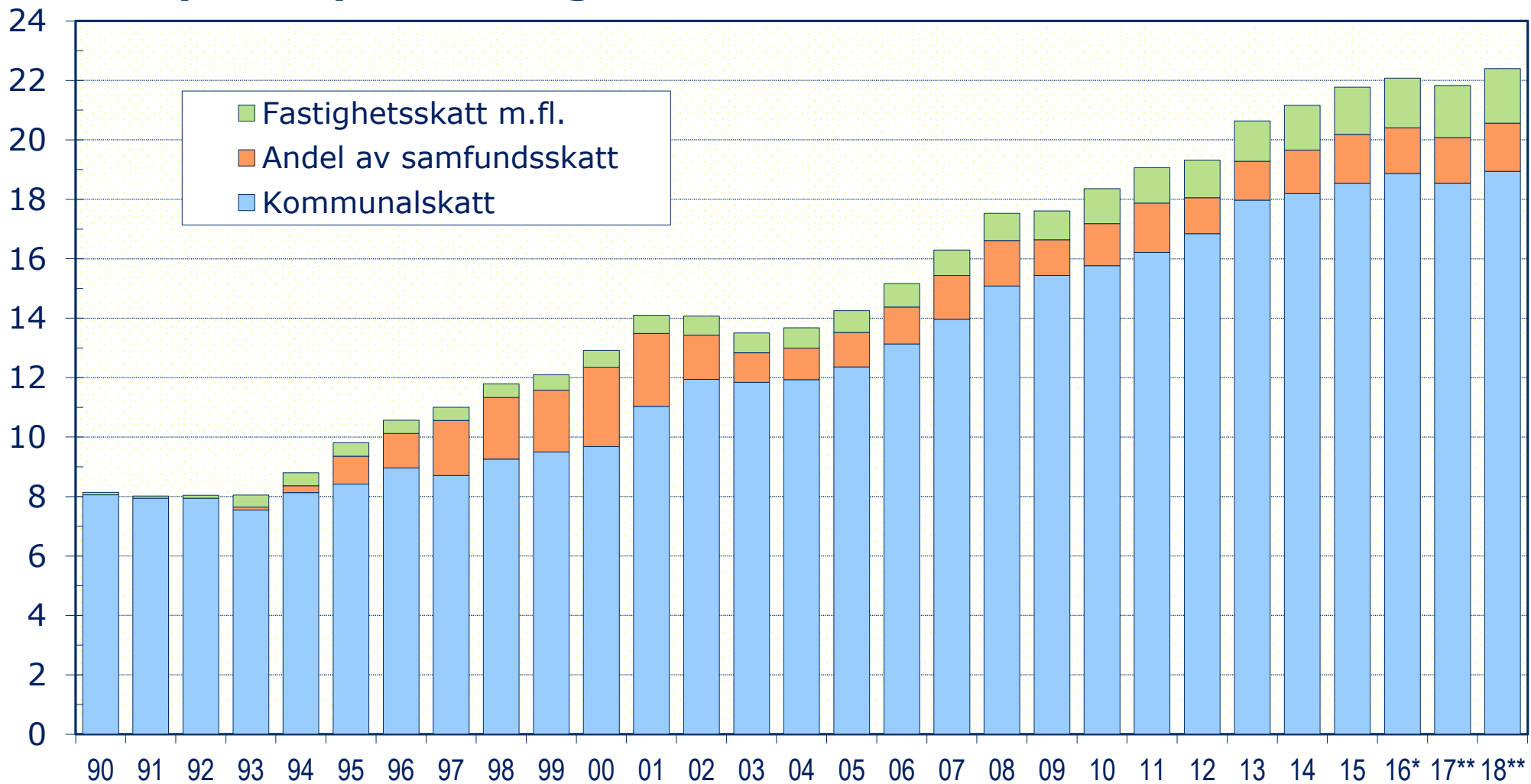

Källa: Åren 1990-2016 Statistikcentralen, prognos för åren 2016-2017 FM

Kommunernas skatteinkomster 2000-2018, md € fasta och löpande priser

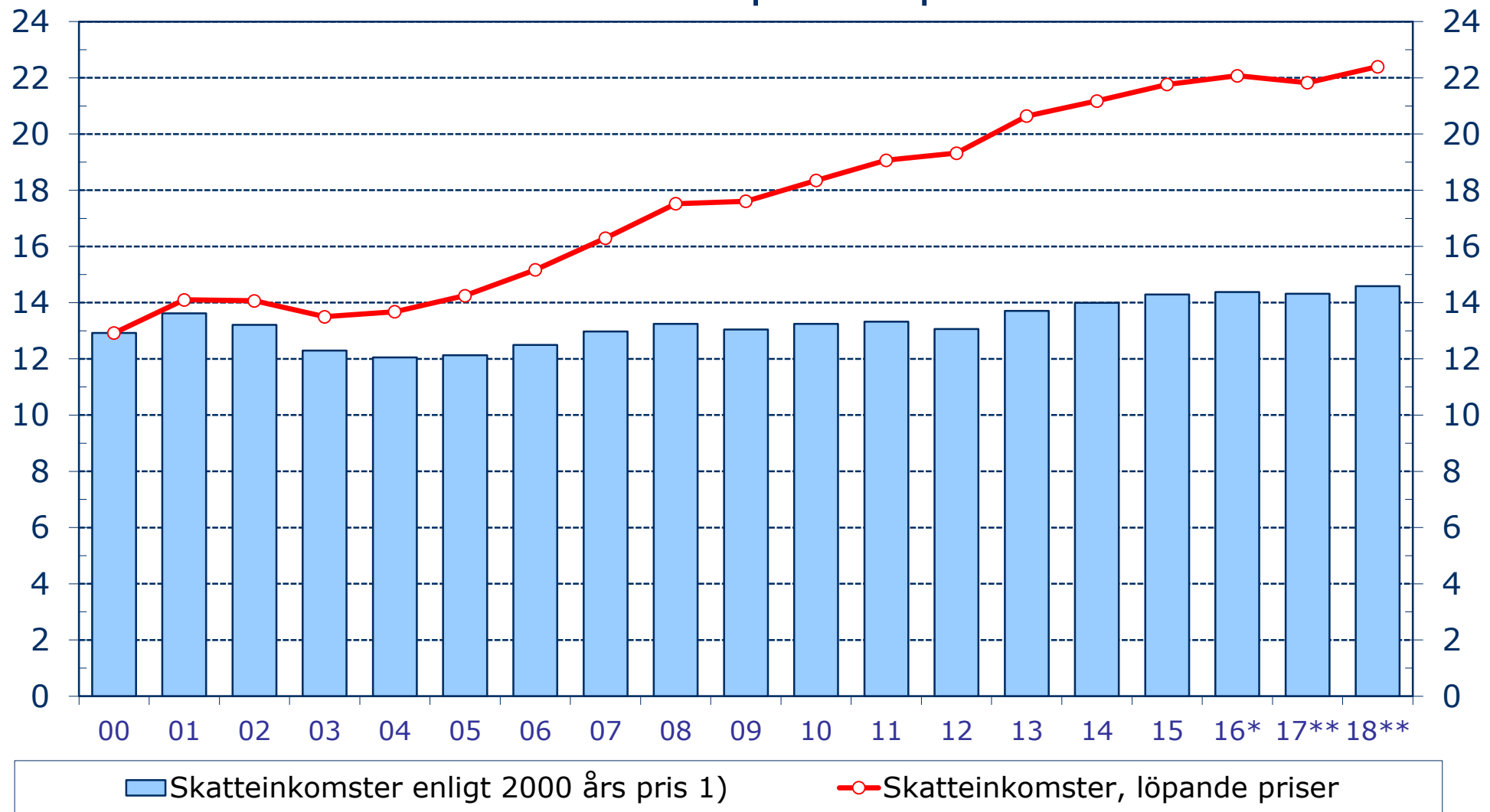

1) Deflaterade med prisindex för basservicen

Källa: Åren 2000-2016 Statistikcentralen
Prognos för åren 2016-2017 FM

Kommunernas genomsnittliga inkomstskattesats 1965-2017

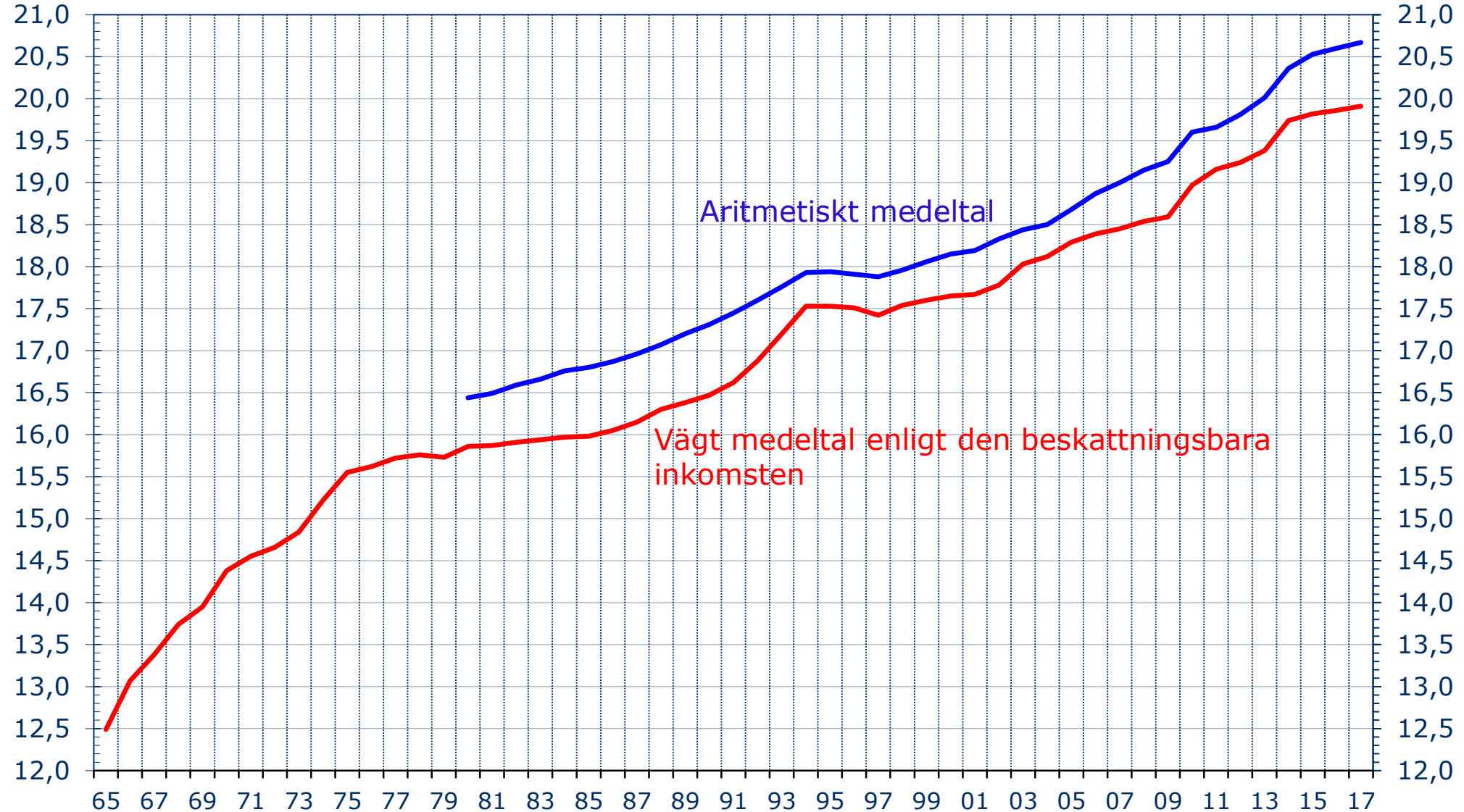

Kommunernas inkomstskattesatser åren 2000-2017

År	Genomsnittlig inkomstskattesats ¹⁾		Aritmetiskt medeltal		Antal kommuner inkomstskattesats:		Högsta inkomstskatte-%	Lägsta inkomstskatte-%
	%	Förändr. %-enh.	%	Förändr. %-enh.	steg	sjönk		
2000	17,65		18,15		83	15	19,75	15,50
2001	17,67	0,02	18,19	0,04	41	6	19,75	15,00
2002	17,78	0,11	18,33	0,14	108	3	19,75	15,00
2003	18,04	0,26	18,44	0,11	93	2	20,00	15,50
2004	18,12	0,08	18,50	0,06	54	2	20,00	16,00
2005	18,29	0,17	18,68	0,18	136	1	21,00	16,00
2006	18,39	0,10	18,87	0,19	140	1	21,00	16,00
2007	18,45	0,06	19,00	0,13	106	3	21,00	16,00
2008	18,54	0,09	19,15	0,15	119	3	21,00	16,00
2009	18,59	0,05	19,25	0,10	67 ²⁾	4 ²⁾	21,00	16,50
2010	18,97	0,38	19,60	0,35	181	2	21,00	16,25
2011	19,16	0,19	19,66	0,06	49	6	21,50	16,25
2012	19,24	0,08	19,81	0,15	91	3	21,75	16,25
2013	19,38	0,14	20,01	0,20	119	4	22,00	16,25
2014	19,74	0,36	20,36	0,35	156	0	22,50	16,50
2015	19,82	0,08	20,53	0,17	98	0	22,50	16,50
2016	19,86	0,04	20,60	0,07	45	3	22,50	16,50
2017*	19,91	0,05	20,67	0,07	47	14	22,50	16,50

1) Vägts med de beskattningsbara inkomster som mots. den skatt som skall betalas.

2) I 2009 års antal ingår inte sammanslagna kommuner.

Kommunernas inkomstskattesatser åren 1980-2017

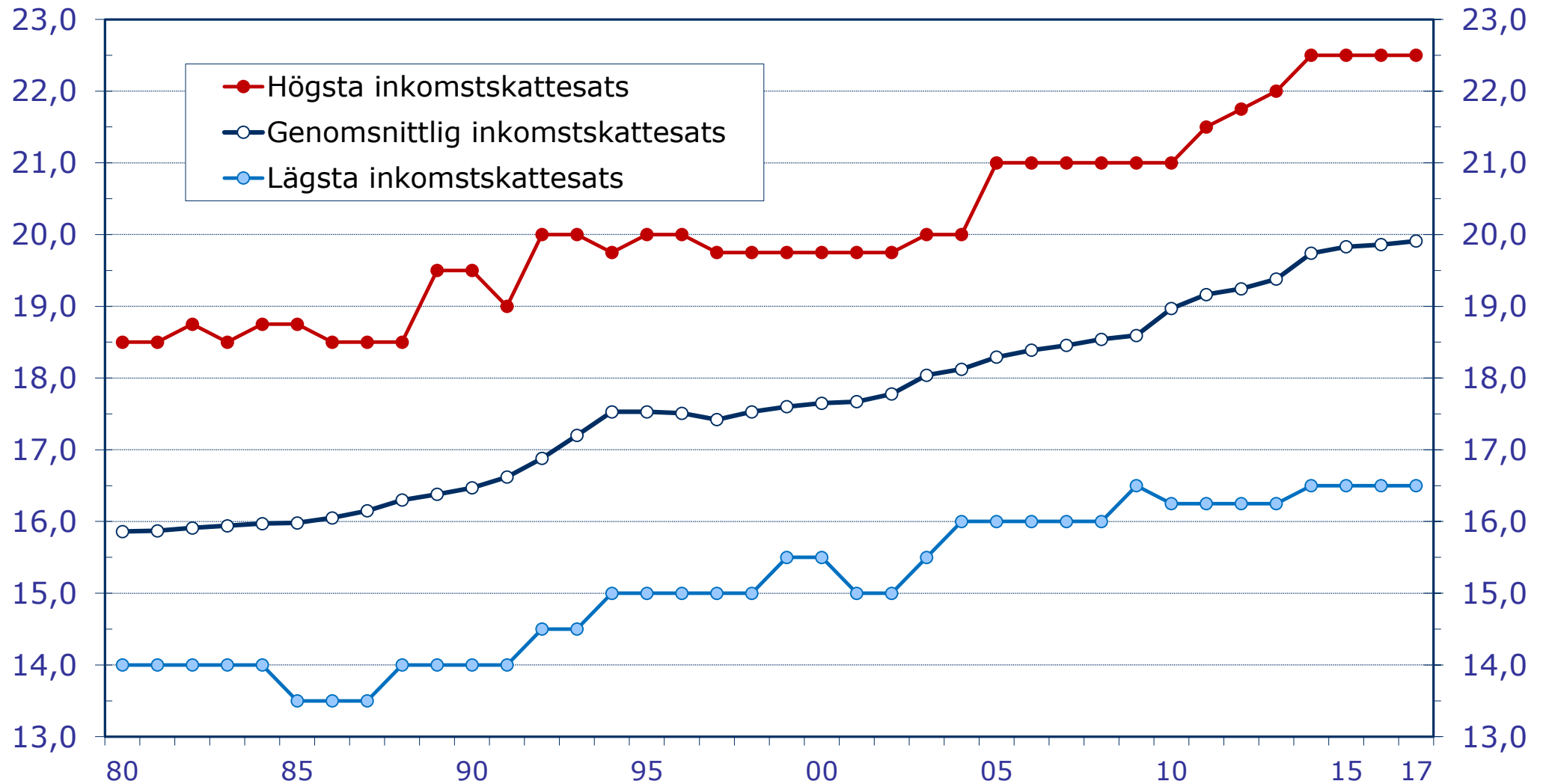

Kommunernas genomsnittliga inkomstskattesats och antal kommuner som höjt skattesatsen åren 1985-2017

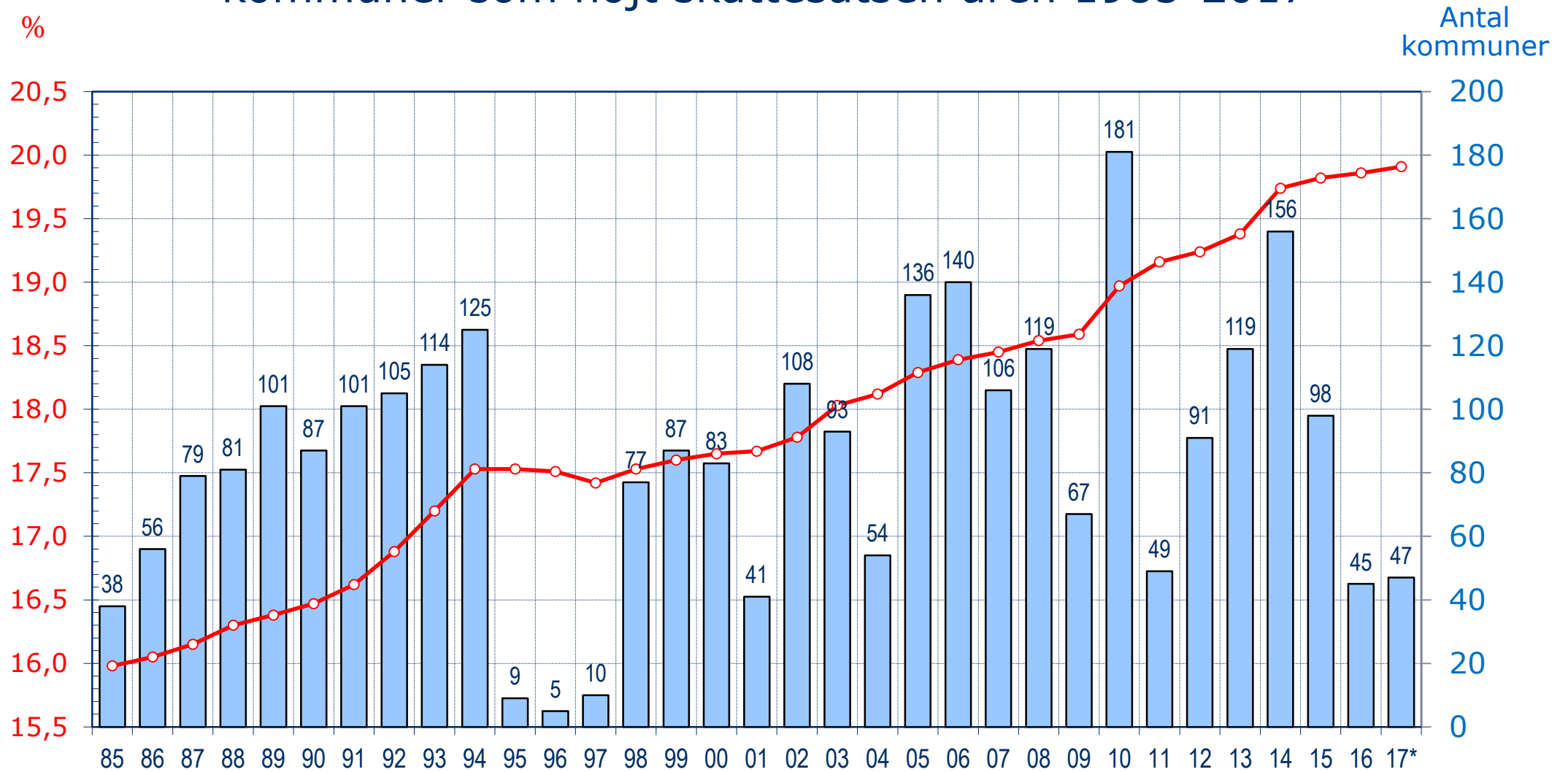

— Genomsnittlig inkomstskattesats

■ Antal kommuner som höjt skattesatsen
(i 2009 års antal ingår inte sammanslagna kommuner)

Antal kommuner enligt inkomstskattesats 2017 (sammanlagt 311 kommuner)

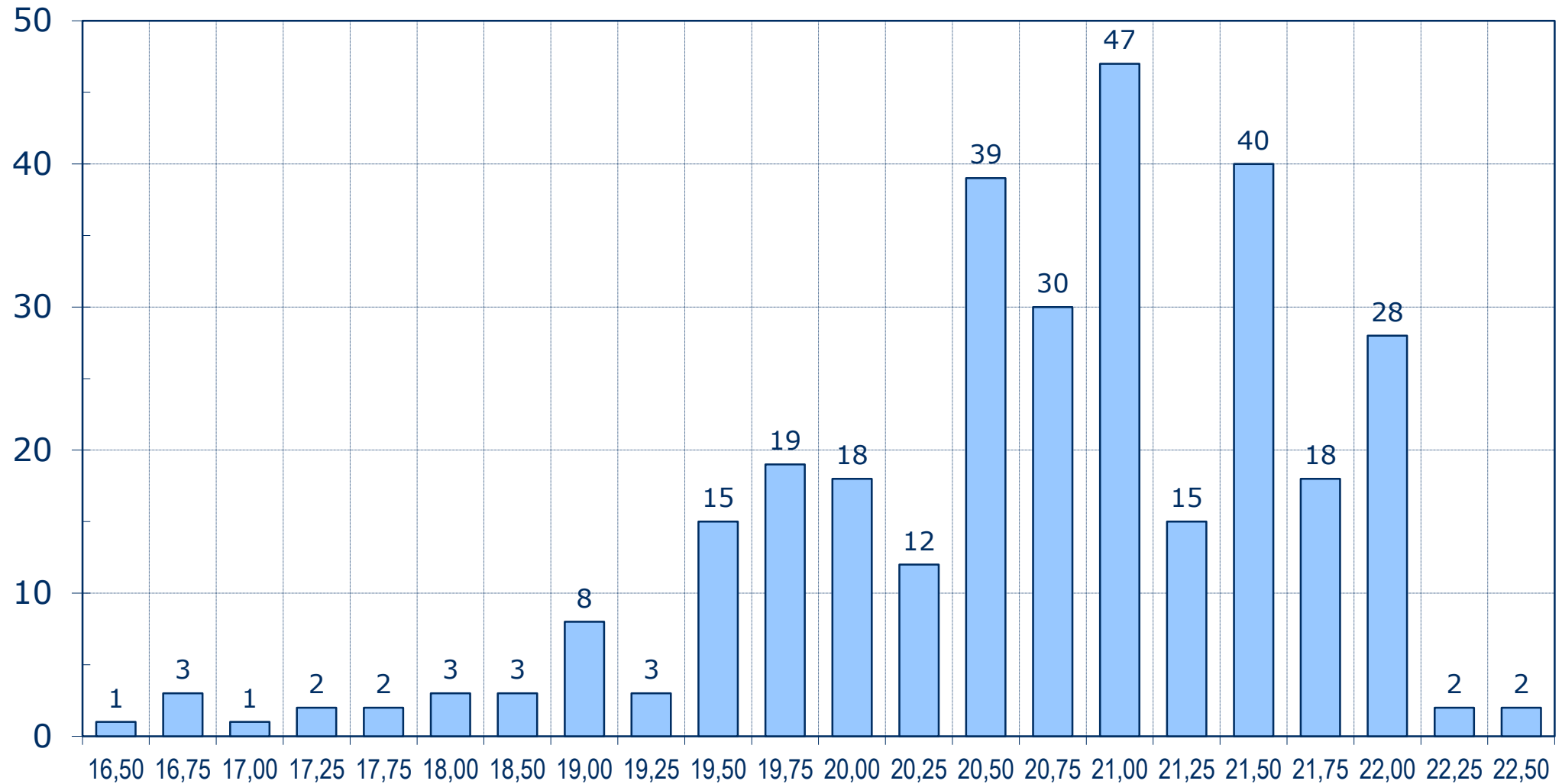

Kommunernas inkomstskattesatser år 2017

Källa: Kommunförbundets förfrågan

Landets genomsnittliga skattesatser:

- vägt medeltal 19,91 %

- aritmetiskt medeltal 20,67 %

Högsta:

Jämijärvi	22,50
Nyslott	22,50
Vehmaa	22,25
Vimpeli	22,25
Bötom	22,00
Etseri	22,00
Haapajärvi	22,00
Haapavesi	22,00
Halsua	22,00
Hankasalmi	22,00
Honkajoki	22,00
Humppila	22,00
Kaskö	22,00
Kauhajoki	22,00
Mänttä-Vilppula	22,00
Orivesi	22,00
Paltamo	22,00
Pelkosenniemi	22,00
Pieksämäki	22,00
Pukkila	22,00
Raseborg	22,00
Rautalampi	22,00
Reisjärvi	22,00
Ruovesi	22,00
Siikajoki	22,00
Siikalatva	22,00
Simo	22,00
Storå	22,00
Tavastkyro	22,00
Tuusniemi	22,00
Vetil	22,00
Östermark	22,00

Lägsta:

Jomala	16,50
Brändö	16,75
Lemland	16,75
Saltvik	16,75
Grankulla	17,00
Föglö	17,25
Hammarland	17,25
Geta	17,75
Mariehamn	17,75
Esbo	18,00
Euraåminne	18,00
Sottunga	18,00
Eckerö	18,50
Helsingfors	18,50
Luhanka	18,50
Enare	19,00
Finström	19,00
Gustavs	19,00
Kumlinge	19,00
Nådendal	19,00
Sysmä	19,00
Vanda	19,00
Vårdö	19,00
Kervo	19,25
Sibbo	19,25
Övertorneå	19,25

Inkomstskattesats 2017:

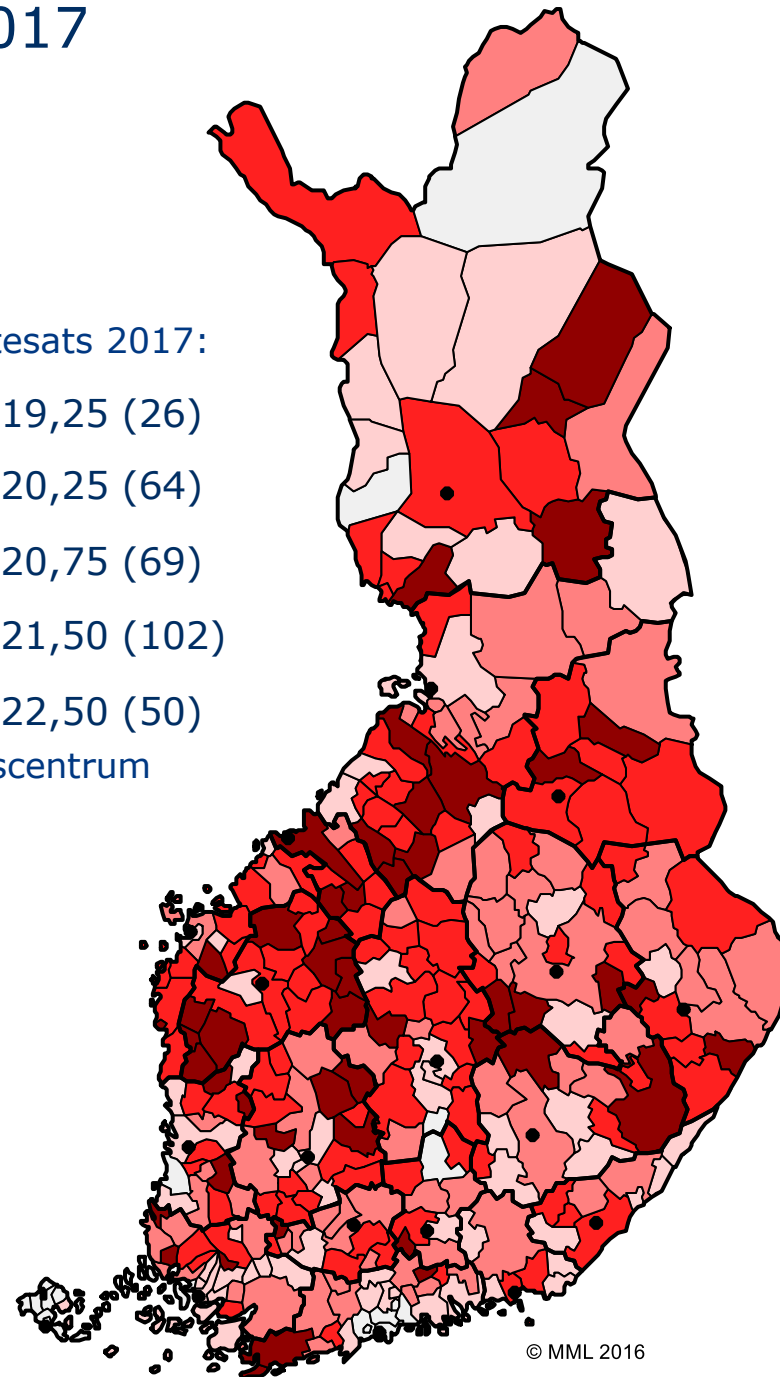

© MML 2016

Debiterad kommunalskatt Hela landet år 2015, md. euro

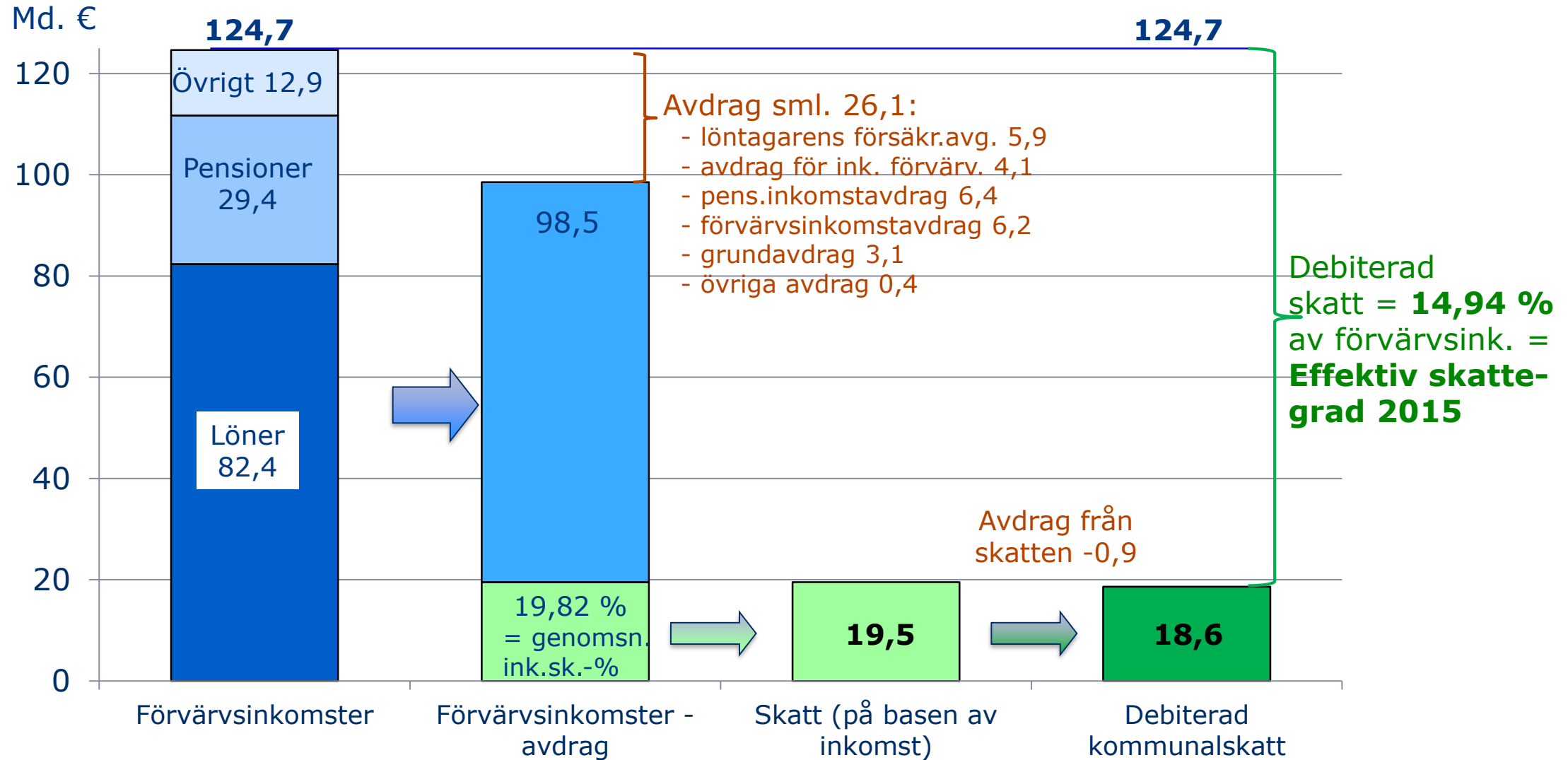

Kommunala skattetsatser 1998-2017

%

Många kommuner har kompenserat effekten av avdragshöjningen genom att höja sin skattesats.

Även om den nominella skattesatsen har blivit högre, har skattegraden till och med sjunkit.

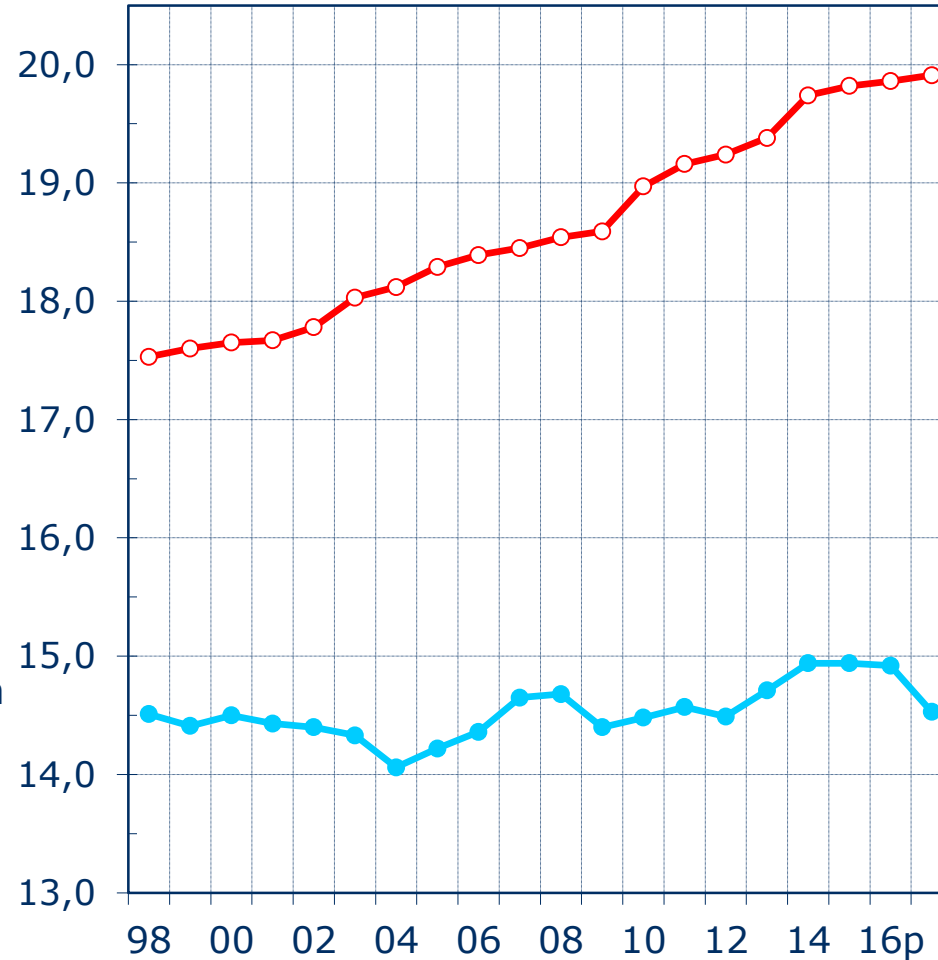

Inkomstskattesatsen
(Vägt medelvärde för kommunernas skattetsatser)

Effektiv skattegrad
(Kommunalskatt som ska betalas i proportion till förvärvsinkomsterna)

Hur förändringarna i kommunernas inkomstskattesatser påverkat kommunernas skatteinkomster 2000-2017, mn €

(Genomsn. inkomstskattesats år 1999 17,60 och år 2017 19,91)

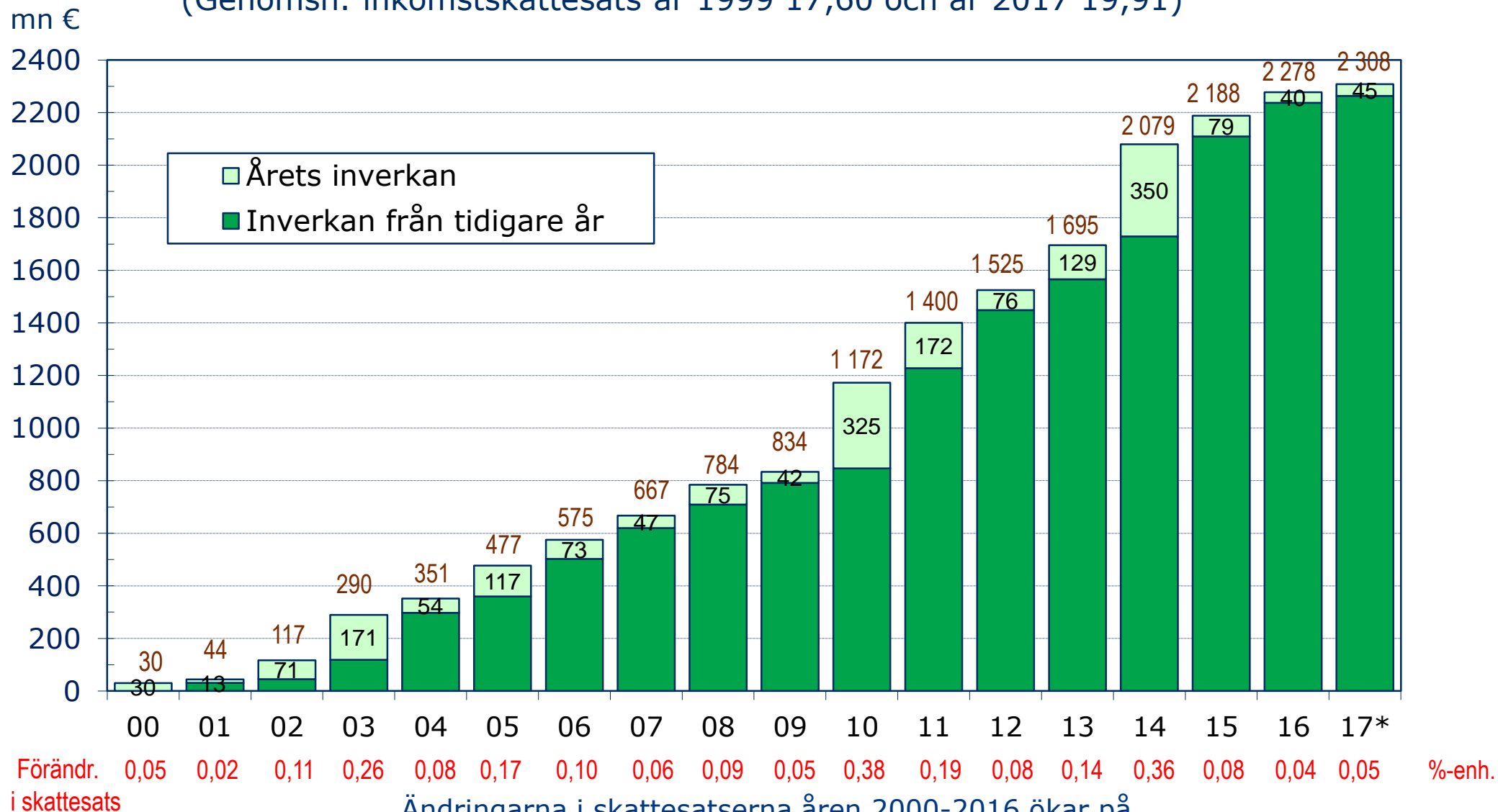

Ändringarna i skattesatserna åren 2000-2016 ökar på skatteinkomsterna med 2,3 md euro år 2017

Uppskattning av skattelindringarnas inverkan (netto) på kommunalskatten 1997-2017, mn €

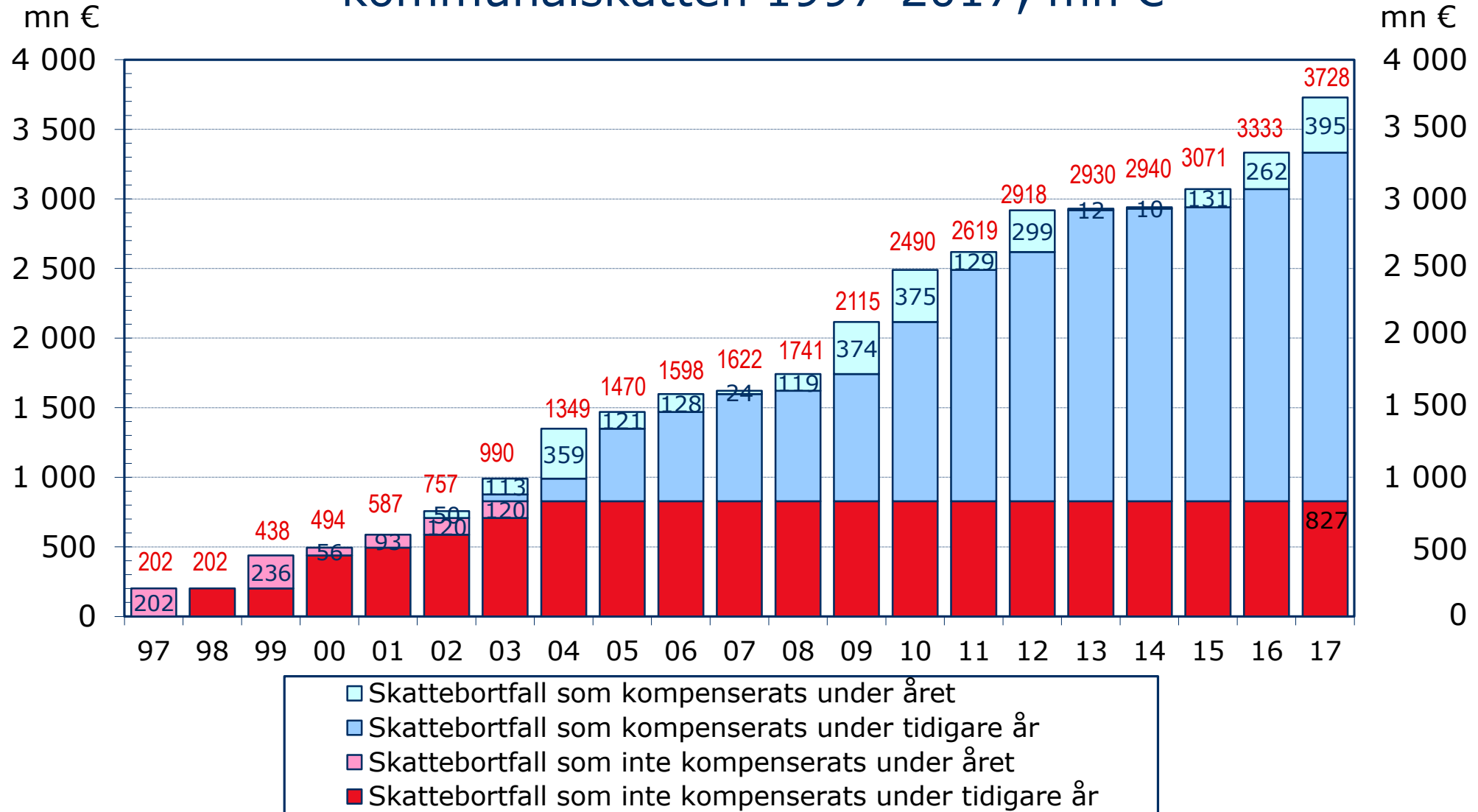

De skattelindringar som gjorts åren 1997-2017 minskar kommunernas skatteinkomster med drygt 3,7 md euro år 2017. Av skattebortfallet har över 800 mn euro inte kompenseras.

Nedskärningarna i statsandelen för kommunal basservice* 2012–2019¹⁾, mn €

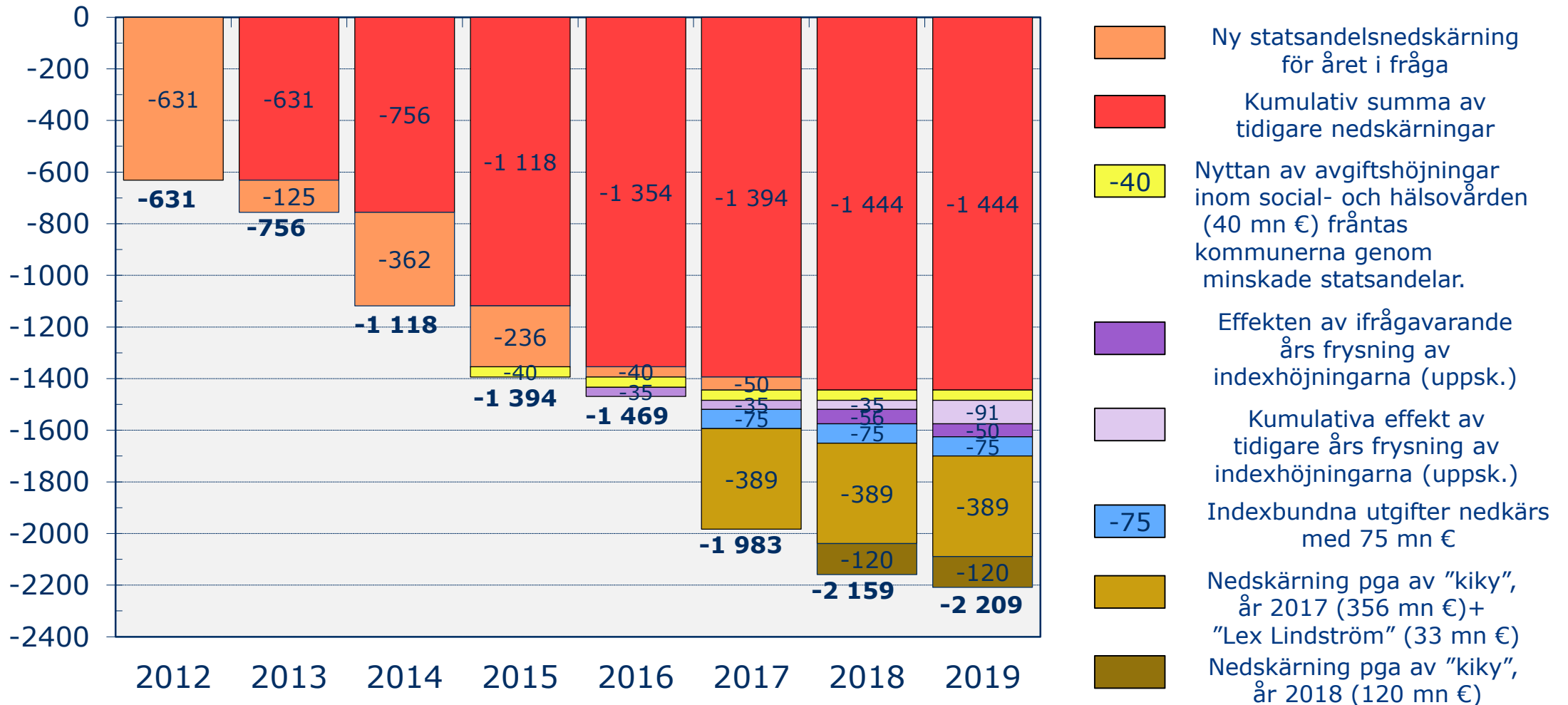

* Dessutom en nedskärning av UKM:s statsandelsfinansiering med ca 400 miljoner euro åren 2012-2015. Åren 2016-2019 är UKM:s nedskärningar uppskattningsvis över 220 miljoner euro i 2019 års nivå.

1) I 2019 års uppgifter har man inte beaktat landskapsreformens effekter på nedskärningarna.

Fasta Finlands kommuners statsandelar 2000-2017, md €

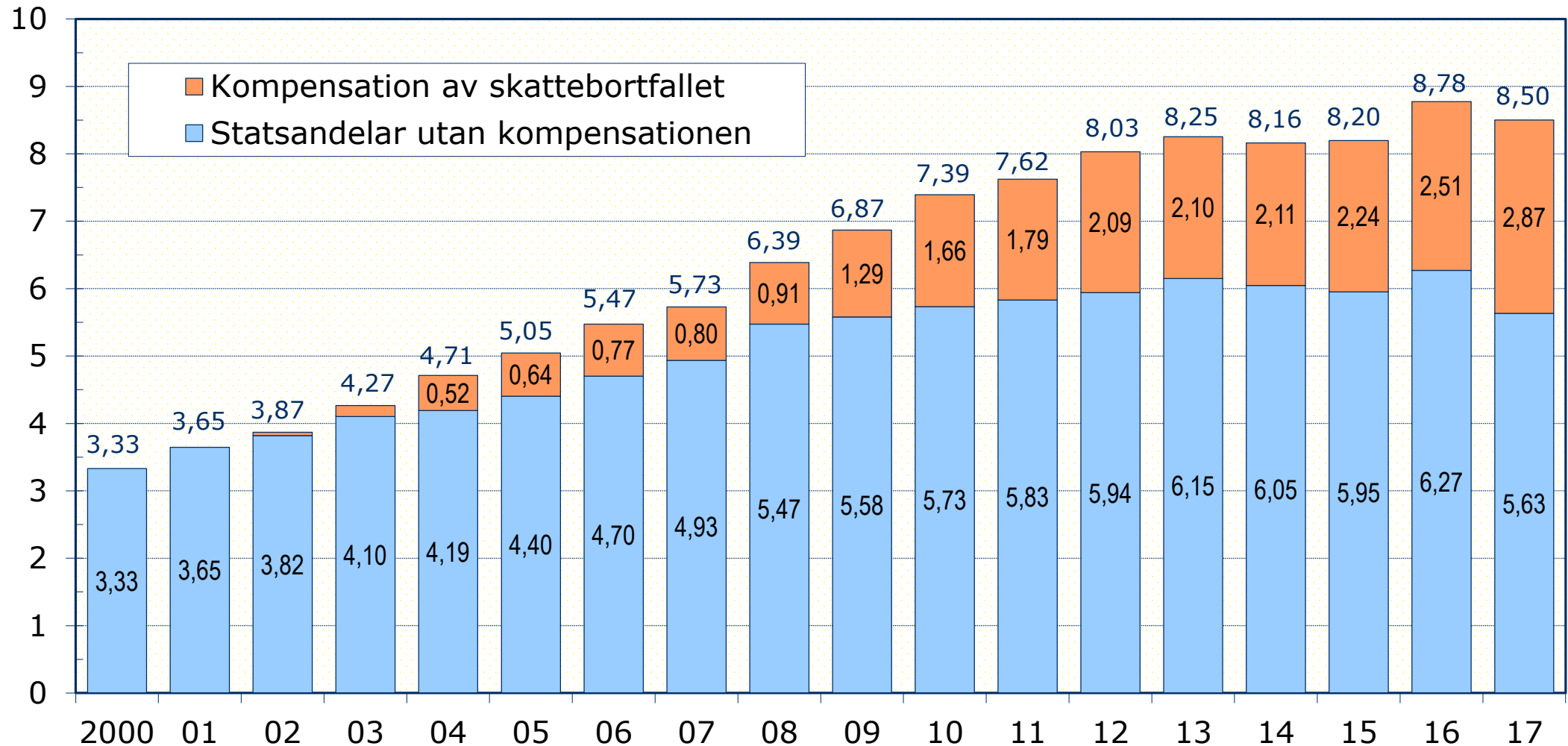

År 2017 var kompensationen av skattebortfallet 34 % av statsandelarna

Statsandelarnas genomsnittliga årliga ändring åren 2000-2017 är 5,7 %

Utan skattebortfallets kompensation skulle den genomsnittliga årliga ändringen vara 3,1 %

Skatteinkomster och statsbidrag¹⁾ i kommuner och samkommuner åren 1985-2018, md € (Löpande priser)

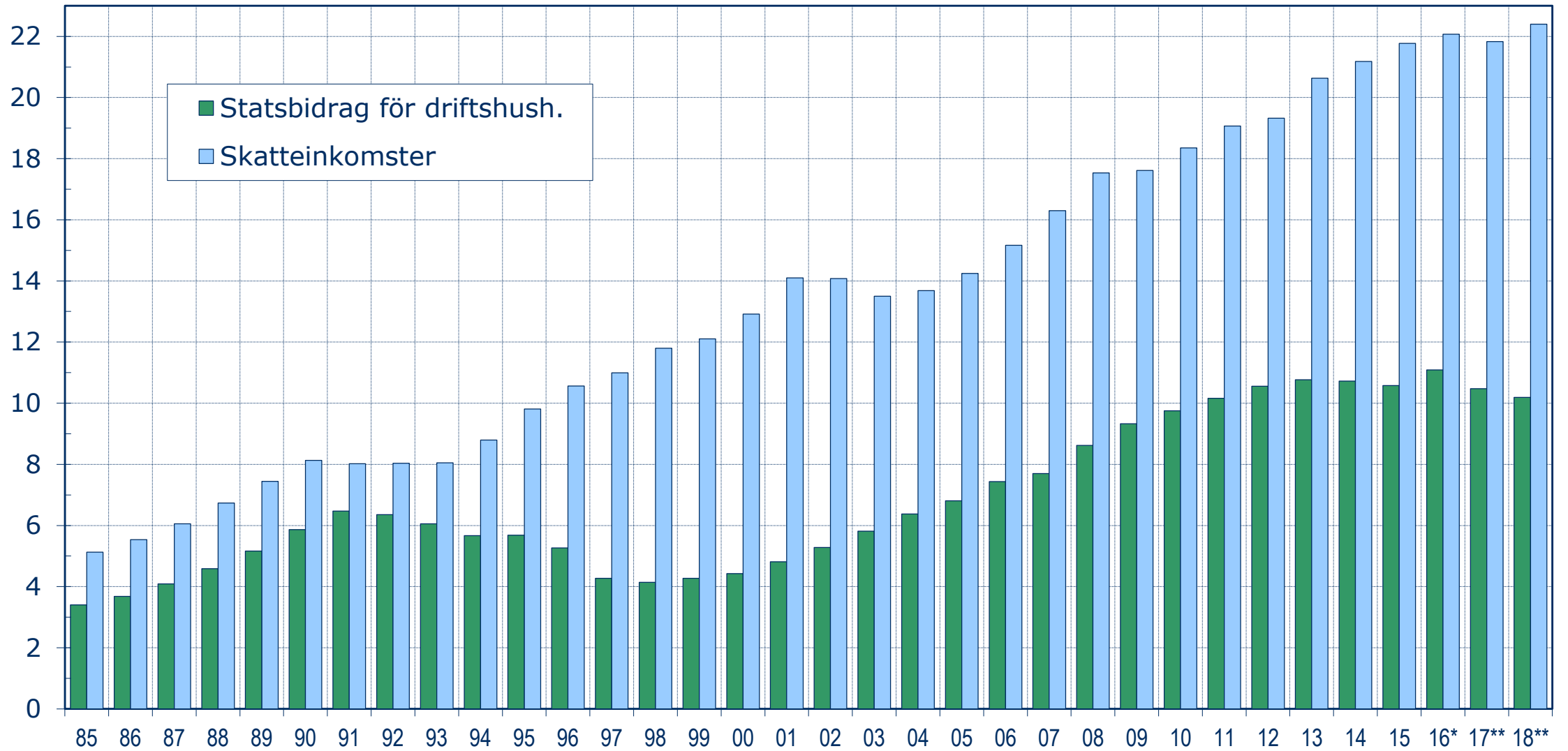

1) Statsandelar och statsbidrag

Skatteinkomster och statsbidrag¹⁾ i kommuner och samkommuner åren 1990-2018, i **fasta priser** indexerade (1990=100)

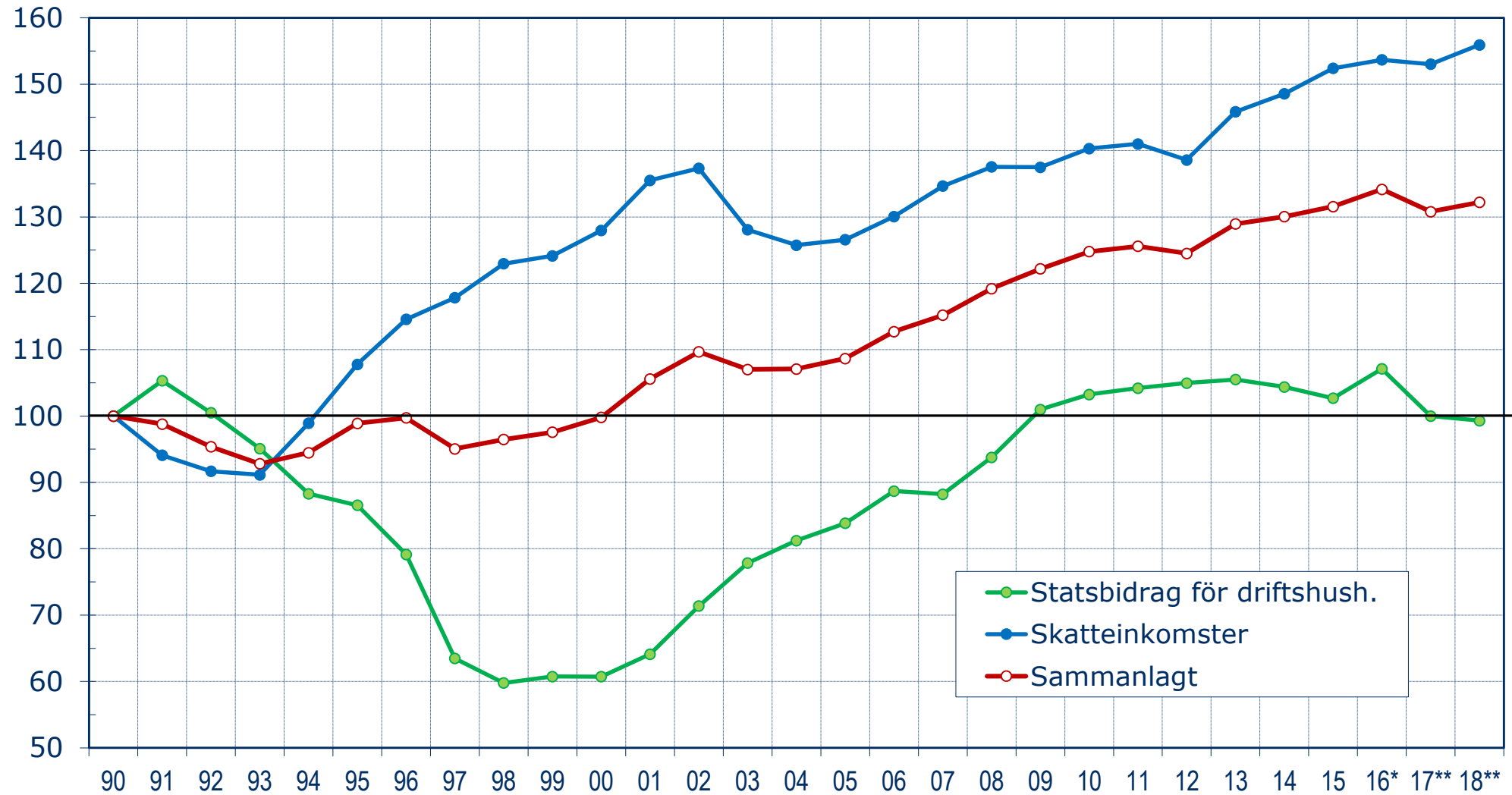

1) Statsandelar och statsbidrag

Utjämnning av statsandelar år 2017 på basis av skatteinkomster (år 2015), €/inv.

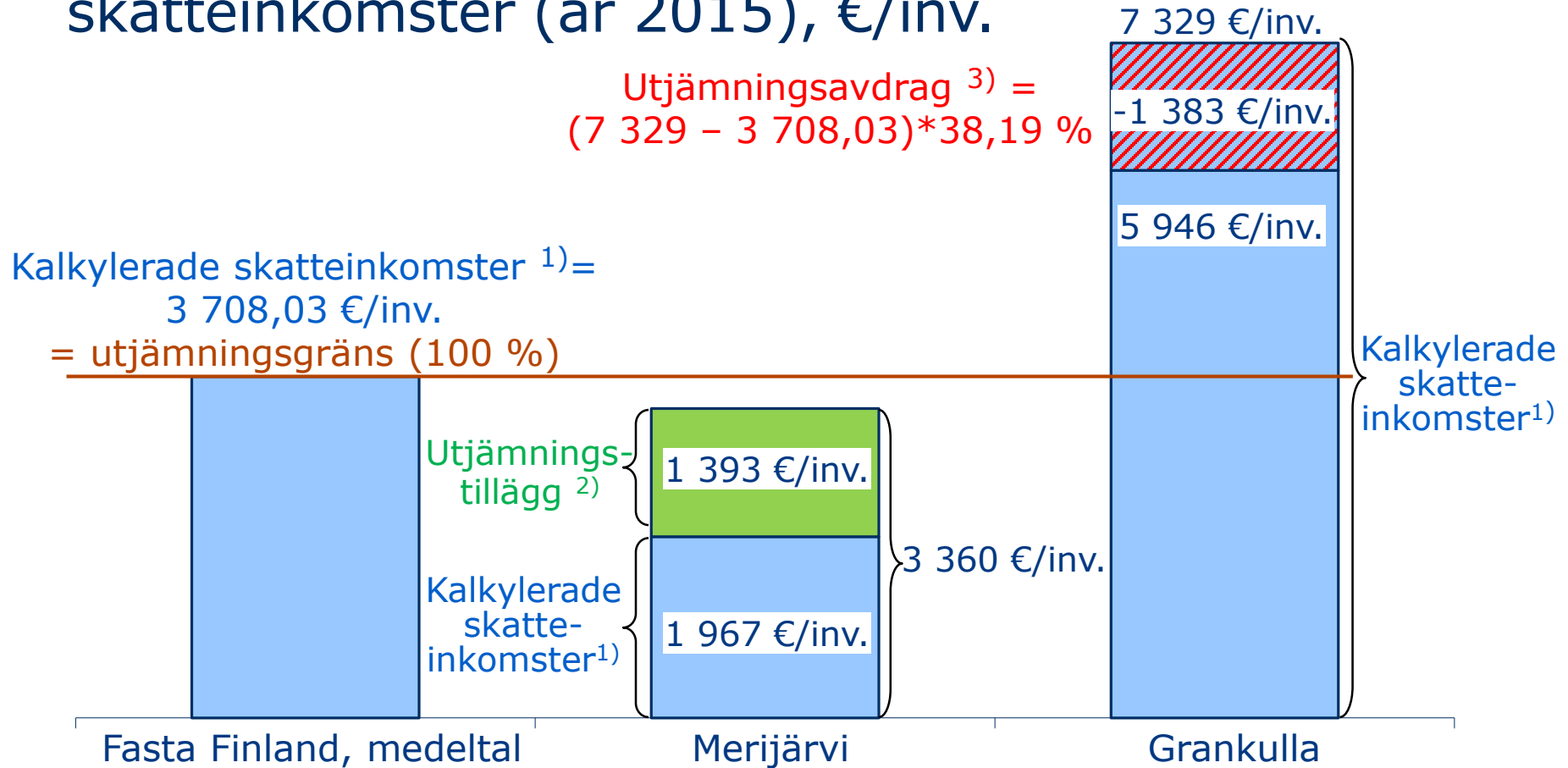

- 1) I de kalkylerade skatteinkomsterna beaktas kalkylerad kommunalskatt, kommunens andel av samfundsskattens avkastning samt hälften av kärnkraftverkens kalkylerade fastighetsskatt.
- 2) Kommunens utjämningsstillägg är 80 % av skillnaden mellan utjämningsgränsen och kommunens kalkylerade skatteinkomster
- 3) Kommunens utjämningsavdragsprocent för den del som överstiger utjämningsgränsen är 30 + den överstigande delens naturliga logaritm.

Utjämning av statsandelar på basis av skatteinkomster åren 2000-2017

	00	05	06	07	08	09	10	11	12	13	14	15	16	17
Betalare:														
Kommuner, st.	95	89	78	75	76	57	61	62	63	62	62	31	32	30
milj. €	-611	-788	-672	-698	-741	-789	-808	-820	-796	-827	-844	-576	-587	-616
Mottagare:														
Kommuner, st.	341	327	337	325	323	275	265	258	257	242	242	270	265	265
milj. €	534	635	705	722	763	785	785	803	761	779	794	1249	1272	1331
Sammanlagt:														
Kommuner, st.	436	416	415	400	399	332	326	320	320	304	304	301	297	295
milj. €	-77	-153	33	24	22	-4	-23	-17	-35	-48	-50	673	685	715

Åren 1997-2000 med tre års och åren 2001-2014 med två års eftersläpning.

Åren 1997-2001 övre gräns för utjämning 15 % av kalkylerade skatteinkomster.

År 2006: utjämningsavdraget sänktes från 40 % till 37 %, utjämningsgränsen höjdes från 90 % till 91,86 %, kraftverk enligt allmän fastighetsskatte-%.

Från och med 2010 har utjämningsnettot lagts till alla kommuners statsandelar i proportion till invånarantalet.

År 2012 fastighetsskatten utlämnad ur utjämningsgrunderna.

År 2015 höjdes utjämningsgränsen till 100 %. Utjämningsavdragsprocenten = 30 + den överstigande delens naturliga logaritm. Hälften av kärnkraftverkens fastighetsskatt beaktas i utjämningsgrunderna.